朝鮮日報
夕刊
本紙朝夕刊十面
編輯兼發行人 方應謨
印刷人 崔
株式會社朝鮮日報社

全世界의視聽스트레자에集中！

對獨策中心으로 懸案總括的討議

第二로카르노案締結第一步 英佛伊三國首相出席

【스트레자十一日發聯合】英國首相 맥도날드氏、外相싸이먼氏、佛國首相프랑당氏、外相라발氏、伊太利首相뭇솔리니氏等 全歐羅巴政界巨頭를網羅한 歷史的스트레자會談은 마츰내 十一日마조레湖上 이솔벨라中奈에 소사잇는 보로메오宮에서 開會키로 決定되엿다 獨逸政府가 去月十六日 베르사이유條約第五編의 軍事條項의 一方的廢棄宣言의 爆彈을던진지 約二旬 這間에 歐洲政局은 世界大戰後 드물게보는 混亂을 무하야 兩獨逸을 中心으로한 所謂平和機構의 缺陷을遺憾업시 暴露하엿슴으로 스트레자會談은 其總決算을 하리하고關測되는데 其會議를 契機로 로카르노條約에依하야 從來된歐洲各國의 政治關係를 改編하기爲하야 第二의 로카르노條約案締結의 第一步를 밟을러이다 今日의會議에서는 對獨對策을 中心으로 從來懸案대로成果를엇지못한東歐로카르노條約案 中歐不干涉條約 西歐防空援助案等이總括的으로 討議될터인데 開會同時로 먼저싸이먼外相으로부터 過般伯林會談、이든國璽尙書의 莫斯科會談、왈소우會談、프라그會談의經過에對하야詳細報告하고 獨逸、蘇聯、波蘭켜코슬로바키아政府의 意向을各其佛國伊太利兩代表에게 傳達할터이며 右報告가 끗나면드되여 對策討議에 入할터인데 此는英國、佛國、伊太利各兩國代表로부터 各其自國의立場을 闡明한後 其具體的對策을提議한後에 討議를行할터인데 今回의會談에서는 雖然한協定은締結치안코어떠한形式으로決議와 如한것을採擇할터이며 一切는十五日부터開會되는 國際聯盟理事會에서 決定할터이다

뭇伊首相

프佛首相

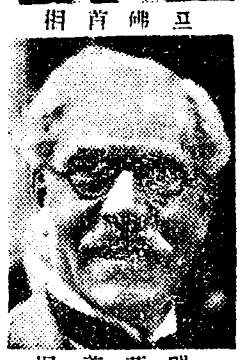
맥英首相

歐羅巴政界의巨頭網羅 스트레자會議遂今日開始

伊國首相先着！ 自身이水上機操縱하고

【電通스트레자十日發】獨逸의再軍備宣言을 中心으로歐洲政局의動向을 決定할英佛伊三國會商에出席키爲하야 十日뭇솔리니伊首相은 自己所有의 水上機를自身操縱하야 十日前十一時四十九分熟練한操縱手腕을發振하고마조레湖上에 着水하야市民의熱烈한歡迎을바드면서 第一着으로當地에到着하엿다

佛代表團도到着

【스트레자十日發聯合】불랑당首相、라발外相以下의佛國代表團은 모물랑急行으로 十日午後十時半스트레자에到着하얏다 驛頭에는 主人役으로先着한 뭇솔리니首相이 出迎하고 프랑당首相、라발外相兩代表와구든 握手를하얏다 맥도날드首相、싸이먼外相以下의 英國代表團은十一日 午前八時半 스트레자에 到着할豫定이다

스트레자會議地마조레湖畔의風景

英最後閣議決定

【倫敦十日發聯合】英國政府는 十日 午前閣議를開하고 스트레자會議에 臨할國策을 最終的으로 決定하얏는데 依然獨逸과 佛、伊間에 居中斡旋과 時局의圓滿解決을 期할方針이라고 解釋되며閣議後英國政府當局은特히 英國政府의方針으로서次의諸項을宣明하엿다

一、英、佛、伊三國政府는 獨逸政府의 再軍備를事實上容認하고 또新不侵略安全保障體系에 獨逸政府의參加를 要請할意見에一致되여新機構確立을爲하야 英國政府는 獨蘇兩國政府를비롯하야 歐洲各國政府를 包含한國際會議招集을提唱함

一、英國政府는 스트레자會議를國際會議의豫備會談으로하고따라今回는 何等具體案을整備치안함

스트레자會議를基礎 歐洲國際會議招集

獨逸政府의再軍備를事實上容認코 安全保障機構에參加要請

佛蘇新協約 正式調印 라氏廿三日莫府行

【巴里十日發聯合】라발外相은二十三日莫斯科를訪問하야 今回佛蘇間에成立된 新協約에正式調印키로 決定하얏다

英首相과外相 飛機로스트레자에

【電通倫敦十日發】스트레자會談에列席키爲하야 맥도날드首相、싸이먼外相은 今日午後二時二十五分 陸軍用飛行機에 搭乘하고 스트레자로向하야 直行하엿다

佛蘇同盟改訂과 聯盟强化에努力

【電通倫敦十日發】맥도날드首相은스트레자會談에 列席키爲하야 十日에出發하기前에 午前十一時부터 十二時二十五分까지의閣議에列席하야 스트레자會談에臨할英國政府의態度에關하야 協議하엿다 右閣議內容은大體左와如히解釋된다

一、스트레자會談을압두고 佛蘇軍事同盟이 兩國條約의形式으로 事實上成功된것은 스트레자會談에重大影響을 與하는것이다

一、英國으로서는 右佛蘇同盟은 그대로의形式으로는 歐羅巴自體에반드시良好치못한結果를齎來하리라고思惟함으로 來스트레자會談及聯盟理事會에서 右條約의效力을 弱하케할目的으로佛蘇兩國만에끈치지안코 全歐羅巴의安全保障機構에關한規定을包含식혀 獨逸도此에參加식히도록同條約을改訂에努力할것

一、聯盟規約第十條 第十五條及第十六條를 再確認식혀 侵略國의定義及武力에依하는 相互援助의活躍을 一層强化케할것

一、安全保障强化를爲하야 平和攪亂國에對하야 聯盟이取할外交上及軍事上行動의敏速을期할것

스트레자會議는 二日만에閉會 聯盟理事會關係로

【스트레자十日發聯合】스트레자會議는英國代表의 到着을기다려 十一日午前十時半부터 봄메오音樂堂에서開會하고 午後一時까지審議를續行한後 一旦閉會하고午餐에入하엿다가 午後까지第二次會談을續開하기로되엿다 會談은十二日午前十時半부터 다시續行할터인데 目下의情勢로는 聯盟理事會와의關係上 時後兩日로 一旦閉會키로 되엿다

話題解說 『安全保障』

◇

新聞紙上에外交關係의用語로만히使用되는安全保障이라는말은英語의(Security)佛語의(Sécurité)에서 轉譯되여생긴말이니 이말이國際關係上에만히使用되기는 大戰後獨逸이어■케하야 獨逸의再起를抑壓하야그復仇를防止할까하는데 腐心한結果佛國의安全感을 確保하기爲하야獨佛國境라인란드를 獨立식히든지 獨蘇合國이對佛援助條約을締結하든지 하야달라고主張할時에(Security)란말을 자조使用한데서由來된말이다 그後에佛國은 軍縮會議에잇서서도安全保障이업시는 軍縮은不可能하다하야 오늘까지그條約論과甚軍縮의合外交折衝上의 방패로서써온것이니 一九二五年西歐의安全을保障하는로카르노條約의成立은佛國安全保障政策의第一次의成功이엿다 또한華盛頓會議에서 成立된『太平洋에在한島嶼인 屬地及島嶼인 領地에關한四國條約』은 太平洋沿岸防備의 現狀維持協定과 함께 太平洋에在한安全保障의確立이엿다

◇

安全保障이 軍縮의前提條件이라는佛國의主張에對하야 軍縮에依하야 相互安全保障을得한다는 英國의主張은對立하야年來의軍縮會議를 事實上으로決裂식히고마럿다 一國의安全을保障함에는 關係諸國의相互援助가必要하고 相互援助라는것은 同盟이나 協商과는 달라 一國의侵略行爲를 兵力의 共同負擔으로서 被侵略國을防衛하는結果가相伴되여야 하는것이기때문에 安全保障과 相互援助와는 不可不離의關係에잇다。 東歐로카르노條約을 東歐相互援助條約이라고도하지마는 東歐安全保障條約이라할수잇는것도 이까닭이다

또한英國은 佛國의安全保障一主義에對立하야 法律問題와 함께 政治問題까지를包含한仲裁裁判制度의完成을 通過에主張하여왓다 이러한差異는英佛兩國의地理的環境의相異에서오는것이라할것이다

美濃部博士彈劾 一木樞相에波及

御進講奏請者로서의責任問題 學說基礎도同時問責

【電通東京電話】美濃部學說問題에關하야 司法當局에서는博士에對하야 起訴할것이냐 안할것이냐에對하야 目下考慮中으로甚히切迫狀態에잇는데 美濃部學說과 가치 一木樞相의國法學이問題化하려는 傾向을보혀美濃部博士를彈劾하려는者는 더욱戰線을延長하야 一木樞相도彈劾하려는形勢에處하여잇다 卽問題의要點은 一木樞相이 宮內大臣이든時代昭和七年新年御講書始에當하야御進講者로서美濃部博士를奏薦하야同博士는同年一月十五日『二十世紀에잇서歐米諸國의 立憲制度의大勢』라는題目으로 御前進講을奉承한 事實이잇는바 右奏薦責任에對하야 一木樞相의責을 問하려하는同時에 一木樞相自身의 公法學者로서의學說의基礎에對하여도 亦是美濃部學說과同樣으로 問責을하게하려는것이다

一木樞相의『國法學』은 (明治三十二年版)第一章「國家의觀念」第七節中에는 國家의統治權에對하야美濃部學說에 近似한學說이잇고또其講義中에도 天皇機關說과가티理解되는字句가잇슴으로美濃部學說의檢討로부터 더욱新學說의檢討로進展될境遇에는當然히이것도取扱될것이라한다 政府에서도 美濃部學說問題가 이方面에도 波及될것을憂慮하고 極히警戒하고잇는데 世論의如何에依하여는 드되여 同問題에抵觸되지안을수업는바 그推移는자못注目되어잇다

卅年敎壇生活에서 美濃部博士引退

東大、早大、中大의講師遂辭任

【東京電話聯合】美濃部博士는自己의學說이 政治的으로社會的으로 重大問題化함에鑑하야 三十年來의敎壇生活로부터 斷然引退코저決意하고 十日東京帝大、早稻田大學、中央大學의講師辭任屆를提出하야 玆에一切의敎職에서引退함에至하얏다 同博士로서는 自己의憲法學說에 對하야는決코 틀림이업스나 그學說이社會와容納되지못하고 法律에依하야安寧秩序를紊亂케하는것이라고 그著書가發賣禁止處分에 附하게되면以上統治國民으로서此에 服從할것이다 따라學生에對한講義는勿論學說의出版은 斷然中止하겟다고 界社한決意를하게된것이다

今後의論爭을 嚴重히取締 警保局의態度

【電通東京電話】內務省警保局은 過去三十年間에 亘하야學界의重鎭이든美濃部博士의 著書發禁이學界、思想界를 비롯하야社會一般에異常한衝動을 與하야學問的으로도 反美濃部派와 美濃部學說支持派와의間에 今後相當한論爭이 繼續되리라고 豫想되는바 今回 美濃部學說排擊運動에 裡面的活動을 行한右翼團體와右翼系의進出이 社會的活動을增大하야各種反動的 弊害를惹起할憂慮도豫想됨으로 이方面에對한警戒를一層嚴密히하야 學問的論爭은皇室의尊嚴을 冒瀆하고或은社會의安寧秩序를 紊亂하는結果가되지안는限不當한 干涉과彈壓은加하지안흘方針이나 學問의範圍를逸脫하거나 又는 實行方面에 亘하야 矯激한方向으로 나아가는것은 어데까지 治安維持와出版物取締規定에依하야 嚴重한檢察取締를加하야 어느便에도 偏依되지안는嚴然한 國體觀念의助長과安寧秩序維持에遺憾업기를期하기로되엿다

博士態度如何론 起訴未免形勢？ 檢察當局一部의態度

【東京電話聯合】檢察當局의美濃部博士의著書에對한 司法處分決定은 內務省當局의行政處分發動後의 博士의態度와 社會輿論을充分詮議할때까지 暫時保留하엿는데 博士의著書中法律에抵觸되는것은 主로詔勅批判에關한部分인데 此는逐條憲法精義가 昭和十年一月 重版으로 合으로 皇室의尊嚴을 冒瀆하는것이라 認定하고 起訴하기에 足한 犯罪에到達된것으로 따라 改正出版法第二十六條의 罰金刑으로解決되지못할境遇에잇스나 그러나博士의 經歷其他에鑑하야博士가世間을 騷亂케한罪를自認하는것으로서 될수잇는대로 穩便한處分에附하기를 希望하고잇는데 博士今後의態度如何에依하야 或은起訴를不得已하게되는狀態에處하게될는지도 모른다는强硬論도잇다

原告側에서는 不敬罪固執 各地에遊說乎

【東京電話聯合】美濃部博士에對하야 아직起訴、不起訴는決定되지못하고 다만出版法違反으로著書의發賣禁止가되엿는데 此에對하야 原告側江藤源九郞代議士와 林辯護士는 司法省의態度가微溫的이라하야 어데까지强硬한態度로 協議한結果『不敬罪는 結局皇室의 尊嚴을 冒瀆하는것』임으로 이意向下에 斷乎不敬罪에 依하야 起訴하도록 司法當局에 要請하기로 決定하엿는데 同時에 全國各地에서 演說會를開催하고輿論의喚起에 努力하게될模樣이다

꾀링獨空相 女優와結婚 히틀러氏出席

【電通伯林十日發】나치스政權의 一方旗頭헬만·꾀링航空相의結婚式이 十日에擧行되여 伯林市中의 人氣를集中하엿다 新婦는 에미·존네만 이라고부르는女優로 式은 正午市公會堂과 繼續하야 伯林大伽藍■二個所에서 擧行되엿는바 伯林伽藍의舊敎的擧式에는 히틀러總統自身이 出席하야 非常한 盛典을이루엇다 (寫眞은 꾀링空相)

人事·集會

▲許均氏(侍天敎中央宗務部監察課長)新任人事次來社
▲李正旭氏(侍天敎中央宗務部)同伴來社
▲朴準秉氏(在滿朝鮮人中等學校創立期成會理事)入京人事次本社來訪
▲張宇根氏(鐵嶺實業家)同上
▲甲吉基樹氏(朝鮮公論社長)新任人事次來社
▲金思演氏(前朝鮮公論社長)離任人事次來社
▲宋文憲氏(京畿道産業部産業課長)新任人事次來社
▲李源甫氏(平北參與官)新任人事次十日來社、十四日赴任豫定
▲崔鎭氏(京城朝鮮人辯護士會長)新任人事次十日來社
▲崔東鎬氏(同副會長)同上

八面鋒

昌慶苑 入場料를 特別히 十錢을 二十錢으로 올렷다고。

◇

理由는 設備에 費用이 만히걸리고 入場者를 制限하기위함이라고。

◇

例年보다 돈이 더걸린대서 入場者가 만흐면 그뿐이오 더욱 入場者를 制限하기위함이란 公開의 本意를 忘却。

◇

하루밧비 原狀대로 十錢으로 내릴일。

米加洲移民官 日本人八名投獄

【산디코十日發聯合】산디코駐在聯邦移民官은 日密入國者八名을逮捕하야 산리코監獄에留置하엿는데 當局의말에依하면 九日移民官이 멕시코로부터入國하야 自動車를檢閱하엿든바 車內에서四名의不法入國日本人을發見한結果 關係者一黨을投獄한것이다

在中總領事會議終了

【上海十日發聯合】在中總領事會議第三日의 最終會議는十日午前十時부터 公使館事務所에서開會 有吉公使以下總領事全員出席、昨日에繼續하야 日中問題各般에亘하야 各自腹藏업는意見을 交換하고 近近歸國할 有吉公使의參考에供하고 午後五時閉會하엿다 出席各總領事는 明日國民政府外交部次長 唐有壬氏의招宴에出席後各自任地에歸任할터이다

一→田効散

齒痛과 頭痛의 먹으면낫어
神經痛鎭定、神經衰弱 滋養强壯、神經痛 루마지스等
奏效優秀 泣顔도 笑顔으로變함
本舖 東京 大阪 森田製藥所
十包 五十錢 一圓

肺病

小資本大成功
二錢切手添付請求 次第案內書送呈
京城鍾路四丁目二 榮信社工業所 振京二一〇五五番

唄 姜弘植 蔡奎燁
平壤鐘路 콜럼비아專門店
常信樂器店
電話二三七一番 振替京城一四九五三番

外科 肛門病科
入院室全部獨房 스팀設備
醫學博士 朴昌薰
電光一四五二

중병치료로유명한 覺念禪師가시내에 절(寺)을세우게로함!!

皮膚病花柳病專門
醫學博士 吳元錫
產婆 金華尤
入院隨意 診察 午前九時 午後八時

洪錫厚診察所眼鏡部
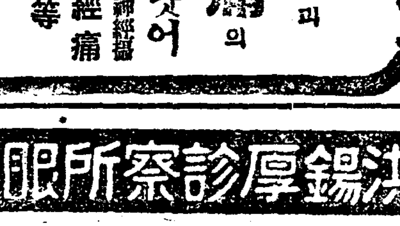
主任 書秉學
無料 檢眼
檢眼 洪錫厚博士擔任
京城鍾路靑年會館 電光二一二八

恩給
富國昌業社

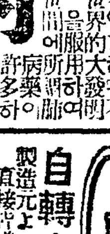
自轉車材料原價奉仕 信用問屋
特典

製油機 麵機發明元祖
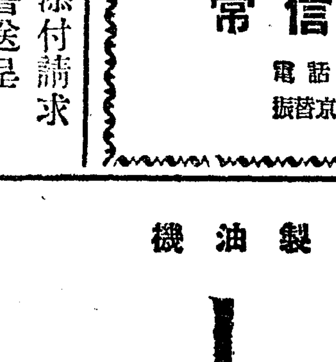
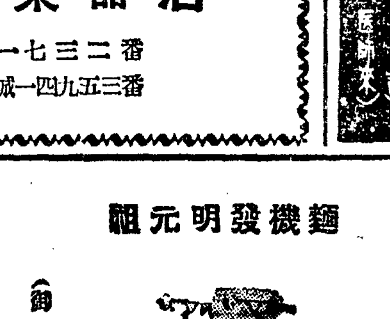
(特約店募集)
人力用·動力用 甲·乙·丙·丁各種잇슴
眞崎式국수機械
特許諸機械製作 朝鮮大田本町一丁目 眞崎大田機械工場

瑞西正確時間
愛用御禮景品付投資急告

景品
昭和十年五月末日迄
石田商會

ユアサ 電池 國產優良
各種電池와自轉車ランプ
東洋最大工場製造品
京城府黃金町一ノ二〇六 城東電池商會

新歌姬新作品
섬색시 나는몰나요
金蓮月 唱
오케-레코드 (1760)

社員招聘廣告
商用文(朝鮮文、日文)에熟達한者 若干名右至急招聘코저하오니四月十五日까지自筆履歷書를本社秘書係로持參하여주심을敬要함
昭和十年四月 日

民刑事訴訟事件一般法律事務誠實取扱
辯護士 楊潤植

和信 京城·鍾路

實踐簿記專修學院

土兵의掠奪暴行으로 移住農民不安極甚

長白縣下各地에出沒自在 官憲들도別無對策

【會寧】 장백현 십사도구 남천리(長白縣十四道溝南泉里)로부터 십오도구 오지에 들어간 토병양동양(楊東洋)급 상산호(上山好)외 한재단 약백여명은 그후 동구 사두방자(四頭房子)에 잡거하면서 강안 지대에 수대의 밀정단을 파견하여 경비상황을 정찰하는일방 동지 일대의 각농가에서 량식 금품을 강탈하는등 잔인횡폭한행동을 감행하고잇는데 춘경기를압둔 각농가에서는 속수무책의참경에 빠저잇스나 관헌(官憲)은 그들의횡포에대응할만한 토벌 취체등 대책을강구치안코 다만대안의 불처럼냉정한 태도를취함으로 일반 주민들의 관헌의태도에대한비난은 국히비등하고잇다고 하며 일전 십팔도구 오지대청정자(大靑頂子)부근에잡거하고잇든농산군마흥산(馬興山)급 우충비(于忠飛)등이 인솔한 약오십여명은구일아춤 십삼도구도천리(十三道溝桃泉里)를 지내서 상류방면으로 이동하고잇는중인데 다시밀정으로부터의 보고에의하면 구일오후다섯시경 계룡동의 토병대약사십여명이 십삼도구오지 이두하자(二頭河子)(강안으로부터 약이리)에 이동하여 목하동지에잡거하는중이며 또한다른일대 약삼십명의토병이 구일저녁때팔도구 외남동(外南洞)에이동하여전긔마흥산군(馬興山)과도한사십삼도구에 잡재중인 계룡동의 토병대와 밀접한련락을하여가며 중요한 계획을하고잇는중이라한다 이러케 춘경긔에드러 량식이결핍된토병들은 수십명식 떼를논아 장백현내거이전부에 호러저서 략탈,폭행을감행중이며 농민들의 생명재산은 풍전등화가티위험에빠저잇다고한다 되얏다

滿洲中等校設立 委員金氏招待會

십이일천향원에서

만주에 조선인중등학교(朝鮮人中等學校)를 설립코저 김신근(金信根)씨외삼인이내지에들어와 그후원을각거에청하다팔호로저 한바이니와십이일오후여섯시부터 시내천향원(天香園)에서는동씨일행의내의를 의별키로 동씨일행의내의를 드기로하얏다는데 다수참가하기를 바라다하며회비는이원이라한다

協實商業講習 十五日에開講

시내 락원동(樂園洞)에잇는 협성실업학교(協成實業學校)에서는정규로 입학치못한 가여운학생들을위하야 상업교육을 주장으로하는강습소(講習所)를 신설하고 오는십오일부터 개시한다는바 강습은매일나제하되 입변강을 마친다음에는 봉교에편의식하주는 특정이잇다하며 자세한것은 동교에물어주기를바란다한다

列車事故連發 一日에四名殺傷

어쩌면이러케사고가만흘까 鐵道局에批難頗高

현대 교통선상의 왕좌를점령하는 철도가 또다시하루에 사람을네명식이나 릴레이식으로 죽이고상채기를 내이엇다 십일오후다섯시경에 제일백칠호렬차가 경의선 수색룡곡(水色龍谷)간경성긔점십륙킬로부근을 진행하든중 조선인학생한명이 이차에서 떨어젓다는신고를 안송객이잇서 현장에서 조사한결과 경성화산(華山)보통학교오학년생리항섭(李桓燮)(一三)으로 오른편발이잘라지고 머리뒤렬상(裂傷)이되야혼도된것을발견하고곡세부란스병원에입원치료중이며

▼동일오후일곱시삼십일분에전긔제일백칠호렬차가 경의선평산(平山)역을 발차할지음에 조선인승객한명이 뛰여올르다가 선로안으로 떨어저서 상반부(上膊部)의관절(關節)에 골상을입고 이마가깨여저 인사불성이 된것으로 남천(南川)으로데리고가서의사의 응급치료를바다숨으로 생명에는 관계업스나 병신은되얏다는바 조사한결과그는 신막(新幕)역전의 정재생(丁在生)으로 판명 되얏스며

▼또 동일오후여덜시 구분에는 경인선 제사백이십이호렬차가 상인천주안(上仁川朱安)간 영등포(永登浦)긔점이십륙킬로 부근을 진행하든중 조선인남자이십이삼세가량된 사람이뛰여들어 자살하얏는데 상원은 아즉미상하며

▼동야홉시 삼십이분에는 호남선송정리(松汀里)역구외 광주선(光州線)경광가도(鏡光街道)에제삼백칠십오호 렬차가 통과하다음 조선인 한명이 력(轢)이떨어저서 인사불성이된것을 통행인이 발견하고통지하야역원이쫏차가서조사한결과조선운송회사(朝鮮運送)인부정태오(鄭泰伍)로 뛰여네리다가 그와가치다친것으로판명

一夜櫻은今夜부터 창경원의 벗꼿은 오늘부터공개한다 곳은 박물관압헤만 피엇고 그외는아직봉오리만드러가시작하야 구경은 이삼일후라야 조흘터이다 (사진은드을설비한것)

無許可로勞働者募集 科料十五圓即決

今後嚴重取締方針

【平壤】 진남포부욱정(旭町)고용긔(高龍基)는 로동자 모집허가작도업시 로동자십오명을 감언리설아래에서 모집하여가지고 딸일만주국 길림성주해현일면파(滿洲國吉林省珠海縣一面坡)에가고저평양역에서렬차를기다리든중경찰에 인치되여 과료십오원즉결처분을받는동시에 로동자는 전부돌녀보냇는데 아모것도모르는 무지한농민을 꾀여가지고 위험지대에 보내여영리를 목적하는 무리들은 금후 철저히취체키로 되엿다한다

旅客列車가脫線

二時間工事도復舊不能 京釜線平澤附近을進行中 乘客들은全部無事

십일일오전 열시오십분에 경성역을출발하야 부산(釜山)으로 행하든이삼등 려객제륙호렬차가 동일오후령시사십분에평택(平澤)부근부산긔점 삼백칠십사킬로」부근을전속력으로진행하든중돌연히탈선되여하마트면 전복할번 하는위험한장면을 보이엿스나 다행히사고는탈선에 그치고말앗는데 철도국에 급전이들어왓스므로 철도국에서는 즉시 운전과 렬차계(運轉課列車係)에서 계원이 현장에급행하얏는데이로인하야오후령시삼십분에 경성을떠나대전(大田)으로가는 제십이호 렬차도 오후두시이십분에현장을 다앗스나 통과하지못하고 그대로잇섯다 현장은응급복구에 노력중임으로오후세시까지에는개통될모양이다원인은「포인트」의 고장으로 남북행의렬차는 통과는되나 완전복구는십일아침경이나 되리라한다

朝鮮,阪神間 航行時間短縮

【大阪電話】 대판상선회사에서는 판신(阪神)과 인천(仁川)과의 항로의중요성에 비추어 새로다른항로를열고「스피드·업」을 하고저계획중이든바 드듸여 오는십일일부터실시키로 결정되엿다 즉새계획에의하면 삼천돈급배로 한달에아홉회나열회주항케하야 가는편은판신으로부터 인천에 직항토록하야 이를통과하야 오는편은 인천군산(群山)문사(門司)를거처판신으로오게되야 하로를 각각단축하야 일항해를 열사흘동안으로 할터이라한다

海軍水路部서 仁川水路測量

해군성수로부가(海軍省水路部)가 측량계획을 진행하고잇는 조선주요항만의 해저조사는 금년에는번저인천(仁川)항을 실시키로 결정하고 이월상순에 수로부원근등(近藤)중좌가 조선에와서 예비조사를 행하엿는데 오는구월까지 다섯달동안 항해업자들이 희망하든인천항부수도를 중심으로 해저측량을 행하야 정밀한 해도(海圖)를작성키로되엿다 이측량은 상당히대규모로서 측량반오십명이 측량정다섯척과 측량긔계와 기타재료를 실고 십일에 인천에회항하야 실시준비에착수할예정이다

大運河의開鑿으로 遼河岸作畓大難關

移住同胞農民엔致命的打擊 滿洲國三千萬圓計上

논(水田)농사를 생명으로 사려가는 만주이주조선농민중에 남만료하(遼河)연안부근 농민은 논농사를하지못할지경에 이르럿다 만주국에서는 일즉부터 만주산업개발상의필요로서 료하를 리용하야영구(營口)로부터 봉천(奉天)또는무순(撫順)까지에 이르는 대운하(運河)개척을 계획중이든바 최근에이르러 만주국에서는 삼천만원의예산으로 영구와 무순간의대운하를 개척할준비를 진행식히고잇다는데 만주국에서는 운하의제방에갓가운 부근일대의 수전(水田) 경작을금지하며장래에도절대로수전개간을금지할방침으로이미이에대한손해배상금까지 운하개척예산에게상하엿다한다 그리하야운하가 실현되면료하연안에서논농사를짓든조선농민에게는치명적타격을입을것이로 만주에서도 수전개간에는가장적당한곳인료하연안의수리(水利)생명선을 빼앗기면 이주조선농민은 어데로가는가 재만조선농민에게는 또하나 중대한문제가생긴것이다

運動競技

延專…東大 籠球戰評

全延專과東京帝大의一戰은 우리籠球界의非常한注目가운데열리엇스나五十對二十一이란큰差로東大에게延專은慘敗를당하얏다 勝敗는間或따의運이라하나延專의이번慘敗만은延專이지금것쌋허온그功績과어더온名譽를一朝에失墜케한感이업지안타 全日本의最强팀을맛는延專으로서이와對戰할만한 準備工作이업섯고 따라서 봉씨—즌을 마지하야一次의練習試合도업섯스며 重鎭李性求兩君이 職務上充分한練習을 가지지못하엿슴이延專의 두렷한敗因일것이다 그리고한편으로 이번게임에서는 明年 世界올림픽籠球參加와 來五月米國籠球팀이 日本에 遠征한다는것을앞에두고 名實共히覇者가되려는野心滿滿한東大의意氣를 엿볼수잇섯다 이러한意味에서이番重한一戰에 延專은 너머도輕率하엿다는것을느기게한다 더구나昨年에東京遠征時에一敗一勝(練習試合에서)한宿敵이요 全日本의覇者임을생각할때 延專軍의輕率은程度를지나친無謀에가까운挑戰이라할것이다 이제簡單한戰評을述하기로하자 延專은好컨디슌으로「스타—트」하엿스나 投射不正確으로凡失이만헛든것이 終始戰勢에크게影響된것은不幸이엿다 萬一에開戰直後正當히投入될二三個의投射가 的中되엿든들녀씨—께不入이그대로繼續되여 延專은氣力消耗로 後半四「카터—」에 게임을버리게한結果를짓게하엿다

東大는 延專과는反對로投射成功하야 東大獨特의「패스워—크」으로서得點을加하니 前半에벌서倍의得點을하게하엿다 延專은憐君의活躍阻止를如前히못한것과『리갈뿔릭』을防禦치못한것은 今後더욱練習과作戰의硏究를 싸어야만할것이다 延專『센터—』廉殷鉉君은 東大『센터』六尺四寸의鹿子木君을그以上더 막을수는업섯스며 東大『포워드』의自然的『뿌린』을맛나 평下에密集하야兩싸이드와平前面에空隙을주어 東大로하여금『이—지—숏』을하게하야 延專은더욱苦境에빠지고말엇다 이때延專은 作戰을달리하야帝大로하여금 緊張을식주도록하엿스며 延專이攻擊에 鹿子木君을 平下에두지안키爲하야 延專의廉君을第二의攻擊線에둔것은 多少効果를내엿스나 그것은끝이不成功하엿슴時에鹿子木君으로하야금『리빠운드볼』을 모맛도록한것과 延專의前衛인 金應鎬,孫聖俊兩君의內容은 相當히엿싸이든하야스코어의差는 倍以上이엿스나께射가 不正確한것을엇지하랴! 섯다、그러나 끗까지不幸하야投東大에게 끗까지安心을주지아니한것은 延專이그래도 底力이잇는을證하는것이라보겟다 延專뿐만아니라 압호로 半島籠球界는投射技術은 勿論이요 배울바가만히잇슴을 自覺하야만 할것이다 (高鳳梧)

朝陽學院新築에 各地서寄附遝至

학원당국의열성에감격 會寧釜山서도出捐

【京南】 시외한지면리태원(梨泰院)에잇는 무산아동교육긔관인조양학원(朝陽學院)은현재의교사가협착한관계로여러가지로불편을늣겨오든바 동리유지들의 열렬한원조로써 교사를이층으로 신축하게되엿는데 빈한한동리에서 이가티아동교육사업에 진력하는 학원당국자들을 동정하야 멀리 회령(會寧)과부산(釜山)에잇는 지방유지들로 자진하야동정금을 날로보내고 잇서서 이에 대하야 리태원동민들은 감사함을 마지 안는다하며십일일까지 모혀온금액은다음과갓다한다

▲百圓 尹致曙(京城) ▲五十圓 金日守(釜山) ▲五十圓 李圭完(京城) ▲五十圓 梁興煥(水原) ▲十圓 李哲雄(會寧) ▲十圓 柳寬熙(開城) ▲十圓 李祖儀(龍山) ▲七圓 徐廷弼(京城) ▲五圓 南宇鉉(大邱) ▲五圓 張星煥(京城) ▲五圓 金畯元(京城) ▲五圓 申佑鉉(京城) ▲五圓 徐相德(元山)

慶州'赤協'事件送局

被疑三十名은慶州署에留置한채로 于先書類만을廻付

【大邱】 사상관계의 처녀지엿든 경북 경주를중심으로된 경주적색협의회(慶州赤色協議會)사건은본보에 루차보도한바어니와 동사건은 금년초에검거되이후 경북도경찰부에서 엄중한취조를 바든이 바 검거이후사개월만에 일건서류만 대구지방법원검사국에 송치하기로 되엿다는데 이사건을담임한 송긔(松崎) 차석검사는 사건의접수와함께 경주에 출장하야 관계자를취조할터인바 불구속예정인 손을창(孫乙昌)외 삼십명중 몃명이나기소할는지 알수업스며 동사건의 관계자로도망하여 피검되지 안은자가 십일명이나된다고한다

鍾路一丁目 揚名社小火

십일일새벽 두시오분경 부내종로일정목 륙십사번지 양명사(揚名社)에서불이나서정치유한 인쇄물이천여장과천정을약간태우고동십오분경에 진화하엿는데 원인은전긔양명사점원정봉현(鄭鳳鉉)(一九)이가 약을다려먹고 화로 물을잘못치여논데서 불이낫다하며 손해는 약삼백원가량이라는데 이곳은큰길에면한 상점가임으로 일시엔대혼잡을 일우엇스나 소방대의 진력에의하야 곳진화되여 큰일에 이르지안하엿다 한다

銘酒 櫻正吉

京城拳協創立 十九日에選拔試合

職業拳鬪選手養成을目的하고 이번새로히 京城拳鬪協會란名稱으로金德裕氏外數人의 發起로拳鬪道場이創立되엿다는데 位置는市外新孔德里에두고 來五月中旬에는道場新築落成式을 兼하야外來選手를招聘하야 職業拳鬪試合을開催할計劃이라하며 于先來十九日(金)午後七時부터 京城運動場特設링에서選拔試合을行할터이라한다

春期럭비리그 培材二勝 龍中과道商을擊退

春期럭비리—그의最終幕인 培材高普對京畿道商戰은 十日午後五時부터 總督府球場에서 道商先蹴으로 開始한바 結局十四對六으로培材快勝하엿다 이리하야培材는 今씨—즌에 强敵龍中과道商을이겨 氣勢를올리니 今後의活躍이더욱期待된다

培材14 (8…0 / 6…6) 6道商

忠南玄武舘 昇級者發表

忠南泰安에잇는 玄武舘에서는去三月三十日午後四時에 同舘內에서師範劉承禮氏審判下에 第二回定期昇段進級試合을 行한바 이번進級者는다음과갓다한다

▲一級 金明濟 ▲二級 白南槿 李相基 ▲三級 李相實 羅昌默 金完吉 ▲四級 金鎔甚 姜興泰 金炳奭 金榮直 ▲五級 權昌旭 金朱山 洪永順 洪同順 劉載萬 金興安 白化山 趙殖成 朴昌學

少婦가飮毒自殺

꼿피는봄을등지고 男便의不良을悲觀

봄은바야흐로 물으녹어 벗꼿이 만발하려하는 조혼때를 저바리고 양잿물을마시고 자살한 녀자가잇다 부외룡강면공덕리(孔德里)리모(李某)의안해김차복(金次福)은 팔일오후세시경 자긔집에서 양잿물을마시고 고민하는것을 그가족이발견하고곳금강(金剛)병원에입원식혀 치료하여오든바 십일오후세시경에 드듸여 세상을떠나고말엇는데 자살한원인은 생활도곤난할뿐아니라 그의남편의 소행이불량하야 항상개심하기를 간청하엿스나 종시그가 듯지안함으로이를비관한끗헤 전긔와가티 약을마시고자살한것이라한다

流腦患者激增 今年에十四名

【平壤】 작년부터평양 시내에는무서운 류행성뇌척수막염의 환자가 격증하여 부와평양서에서는방역에전력을다하고 잇스나 금년에드러서부터는더욱창궐하여일월이래금일까지십사명으로작년일개년의사망자의이의 발생을 보앗고계속하여류행할형세이어서관계당국에서는 최근대대적으로 방역선전을하기로되엿다한다

娼妓時計를窃盜

시내 황금정(黃金町)일정목 흑천영희(黑川英喜)는 십일밤에 시내 서사헌정(西四軒町) 김성녀(金姓女)의 경영하는 청루에가서창기 김부용(金芙蓉)과 동침한든중 김부용이가 뒤ㅅ간에간사이에 김부용의팔뚝시계를 훔친사실이 탄로되여십일일아춤 그청루에서 자고나오든길로 본정경찰서원에게붓잡혓다

京城女子醫講 市內各學校合格者

崔判任(京師) 尹英銀(京女) 辛貞玉(京高) 朴容愛(京女) 金東姬(梨花) 黃貞禮(裡里) 申淳子(進明) 朴貞福(進明) 全正淑(同德) 金福子(京都) 金在善(同德) 張淵實(大邱) 李甲文(京都) 李順姬(女美) 朴榮順(淑明) 李鳳信(永生) 金婷姬(女商) 康玉壽(崇義)

天氣豫報 西風晴

세개의弱한低氣壓은 日本의南岸을北東行하고 日本海에도亦是두개의低氣壓이잇다 滿洲朝鮮에는北中國으로부터 高氣壓이擴大되야그勢는좀强하다 九州及南東部는雨、西部는日氣가조코一般으로北風이强하며氣溫은釜山大邱의 十度와中江鎭의零下二度間에잇서서昨朝보다五度內外가가얏다明日은 日氣가조흔차다

昨日最高 十六度七
今朝最低 九度九
今日正午 十度九分

本妻두고再婚햇든 訓導를걸어訴訟

아들까지낫코불고한다고 五千圓慰藉料請求

보통학교훈도로 다니든 이십만원재산가남자에게 정조유린을 당하엿다하야 위자료청구소송을 이르킨 젊은녀자가 잇다

시내 내자동(內資洞)사십번지 사는 장혜숙(張惠淑)은 시내종로오정목 삼백륙십사번지 사는조천룡(趙天龍)을 상대로 십일일 경성지방법원에 위자료밋부양료칠천삼백 칠십사원청구의 소송을이르켯는데 그녀자의 주장하는리유를보면 그는여덜살때에 아버지를 여이고 양주군백석면방성리(楊州郡白石面防城里)사는편모슬하에서자라나서어렷슬때에는한문을배우고커서는서울근화녀학교(槿花女學校)와 실천(實踐)녀학교에서 공부를 하엿는데 열여섯살때에 즉대정팔년에 피고조씨가당시 의정부(議政府) 보통학교훈도로 잇스면서 아즉총각이라하고 서 혼인을 청하므로 원고의 어머니는 학교선생님이니까 거짓말을하지안흐리라 생각하고 그해음력십일월에 결혼을하야 가티살어왓다한다 그런데 그뒤 피고조씨는대정구년삼월에 서울 재동(齋洞)보통학교에 전근하야 그해 구월에 『다른녀자와 결혼을 하겟스니너는 네마음대로하라』는 최후통첩을 하엿스므로 곳 서울로 올려와서보니 남자는 본처가시퍼럿케잇섯다 본처와 가티 한집에서모욕을 바더가면서 살다가 드듸여 아이를배여 현재 열다섯살먹은딸아이를 나핫는데 친정으로쫏처보내고서 그뒤전연 돌보지안는다 피고는현재이십만원의 재산을가지고잇슨터이므로 위자료오천원과 딸아이 부양료 이천삼백칠십사원을 청구하는것이라한다

撫順炭坑爆發 死傷四十五名

即死者만十六名其他는重傷 作業中까스燃燒로

【撫順十日發聯合】 십일오전아홉시경무순탄광 만덕옥(萬德屋)동사향(東鄕坑) 십이편(十二片)부근에서 『가쓰』가 연소되엿슴으로 작업중이던일본인 두명이즉사하고 일곱명이 중상을입엇스며만주국인여덜명이 즉사하고 스물여덟명이중상을바덧다

【電通撫順十日發】 십일오전아홉시경 무순(撫順)탄광만덕옥동사갱(東鄕坑)에서 『가쓰』가 폭파되야사상자다수를내엿다

부라온銀 겐고—루 ケンゴール

재래의림질약의무력과 겐고—루의효력공헌

재래의 치림제—내복약, 세척약, 국소삽입제, 료법등이 완전히 림질을치료못하고 다만일시적안정 혹은잠복상태로만들어 늘 재발식힌다는것은 권위잇는학설과 수만흔림질환자가증명하는바이나 『부라온銀겐고—루』만이 림질근치약이라고부르짓는바는 결코 나무약을 억설로 중상하거나 욕하는바가 아니고 약만흔조혼것을치료하야속치되며 더구나 정당한리론을 확실히주창하는것이오며 동포의한분이라도 속히 병구에서 다스르는의미가되며 얼마나치료계에공헌이될을 감사에넘치는 환성과함께 고함질르는바입니다

본제에는 약가는갓흐나 병증세에따라 一號(급성용) 二號(만성용) 三號(부인병용)의 구별이잇스며 조선국문으로 자세히증세를쓰시고 본보독자라고 통지하시면 송료를부담하야대금인환으로 도송약해드립니다

설명서 보고서무데진정

시약가 시용약—一圓九十錢 二五瓦入(十七日分)三圓八十錢 五〇瓦入(卅五日分)七圓 全鮮藥房에서販賣합니다

東京市芝區三田通新町十三 日東製藥合名會社 振替東京三一九四三番 京城 新井藥房,木村藥房 釜山 大黑商會

남편에게 림질기운이 잇스면 반듯 부인에게도 전염된다

녀자림질의증세는 차차 오줌이자자지며 국부가붓고아푸거나 가렵기도하고 대하증(냉병)이 흐르게되며 월경이고르지못하게되고 월경때면몸이알케됩니다 또한 늘 두통이나며 수족과아래배가 냉하고 압푸거나 가슴아리가생기고소화가 잘안되고 변비증이생기게됩니다 더구나 화색이 납버지고 몸은 점점쇠약하여저서 무서운다른병까지 병발케되며 드듸여 아해를 못배게되거나 겨우 해산을한다하드래도 어린애눈에 림균이들어가서 눈이 멀게되는 이러한비참한일이 가서 난데업는 장님이되나니 이 또어대 잇겟습니가! 그러므로 부부협력하시와 제일조혼 치료법으로 만성고질이되시기전에 근치하서야도겟스나그것에는 무엇보다도 학설상으로나 실제상으로나 구든결심으로 일소는『겐고—루』로 『곡고치겟다』는 굿센결심 밋헤 상당한조섭과함께 치료하여주시기 바랍니다 혼이 일반 부인병에듯는다고 떠드는 한약종류의부인병약으로 엇지 림질균이죽으며 몸이다스려질리치가 잇겟습니가! 모도가 다만 몸을따뜻히하거나 오줌을 누기 편하게할뿐입니다

근치료법의세계적대발명 림질

전동경길원유과길원병원장 좌등영선생창제발명

신발매 보국약 급성용·만성용·부인병용 일원구십전

림질치료시일을 단축식혀서삼천리강산의 환자제현을정신적육체적또는 경제적고통에서속히버서나게하며 단시일안에근치되다고칭찬을 밧고잇는본제를아직실험못해보신분을위하야 특히시용약을제공하야널니『진효를 인정케하는바이나하로』 『본제만이 림질근치약이라』는 박비주저마시고 본제로치료하시사 전쾌의 기뿜을어드시기바랍니다

부라온銀의특색과 그작용

본제는 세계치림계의숙제이엿든 강력적살균력과심달(深達)소염(消炎)작용이가장리상적으로합리화된『부라온銀』의 세계적발명약이니 즉접환부에주입되야 병균을곳죽이며 암홍과부은것을개이게하고 피고름을삭게하며 약기운은 바로조직심부에침투되야서 속속드리뿌리 빼힌림균을 뿌리빼버리는고로 단시일안에 근치되여버리는것입니다 그러므로 사용분량 치료회수 치료시간도 극히 적게되야 치료기한의 단축이되는가를 알수잇겟습니다

약한방울로 단二分間이면 치료효과가나타난다

그러므로 『부라온銀겐고—루』의약한방울은수억만의균을곳죽이는힘을가지고잇슴으로 그럿케심하든고통을곳개이게하고 본제만이가질수잇는살균력으로 노구(膿球)는 곳파괴되야 림사(淋糸)가업서지며 강력적소염작용(强力的消炎作用) 수렴작용(收斂作用)으로 오줌누기가 편하여집니다 즉약은 점막(粘膜)전면에퍼지며 파동상(波動狀)으로 뇨도에유입되야 세척약 처름 림균을속으로드려보내여 전적효과를빼이하는고로 만흔분량을 억지로집어넣는 일반주입약의 위험한합병증이 발증을일으킬염려도업스며 도리혀 본제는 그런병발증을 예방하고 치료함에는더욱 탄복아니할수업습니다

영국「바드레이」씨의 남녀공학례찬

영국의 비델·스쿨은 유명한남녀공학의 학교인데 이학교 교장 T·B·바드레ー씨는 세계적으로 이름노픈 남녀공학제의주창자요 실천자입니다。그런데최근「데일리·메일」지상에『교육이란것은 단순히 현실인생에대하야 필요한훈련을 주는것만이아니라우리들이 그러케 되여지이다하고 희망하는 명일의 인생에대하야도 필요한 훈련을 주지안허서는 안되는것이다』이러한거 모두(冒頭)를 쓰고 남녀공학이 오늘날 얼마나 필요한것을 신렴과 열의로써 력설하고 잇습니다 이제 공학제가 업는 조선교육계에 이것을 소개하야한참고를삼고저 합니다

『남녀공학은 국외자가 비란하는것과 가티 결코 남생도를여성화하고 녀생도를 남성화하는것은 안이다 이것은 단순한의론(議論)이 안이오 영국에 잇서서 만히 남녀공학제 학교가 실증하고 남는바이다 또 사춘긔에 잇는남녀간의 문제는 량성을 학교에서만 난호아 둔다하여도 결코 방지 할수는 업는것이다 오히려 소학시대로부터 공학하고잇는 편이 량성상호의 리해와 관찰을 깁게하는것이 되므로 잘못이 일어나지 안는것이다

십재로 수도원(修道院)에서 나온 애와가튼 소녀은 소녀의 압헤 나아가면 그녀자가 마ー치 천사와 가티 뵈이는것이다

그와 마찬가지로 외롭이 되는 애로써 이성의 형제가 업는소년소녀는 만일 그대로의 환경에서 성장되면 그들은 이성에 대해서는 아ー모것도 아는바가 업서서 사춘긔가되거나 또 결혼생활을 하는때에 비참한 실패를 하게되는경우가 만습니다。

그것보다도 더한층 남녀공학의 필요는 그리고 가장 근본적인 리유는 인생은 남녀의 협력에 의하여 비로소 성립되는 이상 학교생활만이 인생으로부터 격리될것만이아니고 또 참되인간성의 수양을 위하여서도 좀더 조흔 사회실현을 위하여서도 소화교 중학교시대로부터 남녀공동의 생활을 하는것은 자연스러운일이오 당연한것이오 필연한것이다

x

『바드레ー』씨의 설은 어상과갓거니와 우리는 이것을 어떠케 생각해야할가?연구해볼만한문제라고 합니다

·더구나 남녀칠세면 자리를가리하지 안는다는 동양도덕의유습이 아즉것 남아잇는오늘날조선에는 이리론이 과연얼마나남녀문제에잇섯나 조흔결과를 어들것인지 생각해볼만한것이라하지 안흘수업는것입니다

家庭

「享樂」다음레물은 무서운 정신ㅅ병

후천적원인은알콜중독과매독

봄이면 병도싹이튼다

어느때 정신병이 제일만히생기느냐고하면 곳봄철입니다。요사이도 거리를나돌아 다니자면이병에 걸리기 시작한사람들이 몸골을우습게하고 꽥꽥소리를 질러서 한구경ㅅ거리를이루고 잇는일이 드물지안습니다。그러나 정신ㅅ병이왜일어나느냐하면 봄철과는조금도관계가 업는것입니다。이미그사람에게는 그병이일어나도록모든 **조건이가추어가**는판인데 겨울이변하야 봄이되자고나그병의 폭발을보게될뿐입니다。

정신병은 모도다 미친증이라고만해서모도다가티 보지마는은그중에도 여러가지의종류가잇서서로서로 구별됩니다 그종류를딸아서그원인도 다각각입니다。그치료방법도역시다각각이올씨다。넷사람들은 미친사람은귀신이부터 그러케된것이라고해석하야 미친것을 무엇에씨운것이라거나무엇에들린것이라고도말하오나 그것은대종업는 소리다터무니업습니다。또세상에서는흔히련애의파탄、사업의실패가정의불화 **생활의곤란등을** 가저 미치는동긔로잡으오나 그역시잘못되관찰인즉 이제부터교정하시기를바랍니다。그러면 정신병은어재서생깁니까? 그원인은 무엇입니까?근래정신병학의연구한발달을딸아 만흔학자들의연구한바를본다면 정신병의원인은 오즉유체변화에노히어잇다고합니다 그유체에대한변화가 무슨까닭에일어나고 또어떠케일어나는가를가지고서 다시여러가지의종류로구별하는동시 그종류를딸아서적당한치료방법을강구하게되다는것입니다。

정신병의 **제일무서운원인**은 독(毒)입니다。그독이몸속에잇스면유체상변화를 아니이리킬수업게되는것입니다。(一)매독。매독은 균이잇서가지고일어나는 병이라보통의독으로보기어렵지만 매독이라고하야한독으로 보는까닭에여긔서도독으로취급하는것입니다。하여튼이독으로 인해서일어나는정신병이 가장만흔터러운상분의일이더된다고합니다。매독은격리어노코도 아모러치안한사람이잇스며또한두대의주사로써 **용이하게완쾌된**것가튼사람도잇습니다。이런매독의균이 뇌수로척수로집범해들어가서 신경조직을파괴시키어버립니다。그런데 매독의특효약이라는六〇六호의주사도뇌수나척수속에잇는균은 조금도건드리지못합니다。그러니까매독에걸리신분은 그주사도마즈시려니와 다시뇌ㅅ병원에가서 특별한치료를바더야합니다(二)주독。술을만히먹어서도정신병이되는수가 만습니다。주사라는것도 일종 **극성의정신ㅅ병**으로볼것입니다。조선에는 주독으로인한정신병자가 얼마나되는지모르나 서양에는 퍽만타고합니다。술자시는분들도 이제부터는 좀더정신을차리서야하지안할까 생각합니다。(三)독초와독약。미치팽이버섯을먹고 성한든사람이 갑작이미처지는것은 농촌에서흔히보는현상입니다。그와가튼독초나독약을먹고서 미치는이가업지안습니다。이상세가지의원인을딸아 치료하는방법은 다다르다고 하지만한번걸린뒤에는 좀처럼 완쾌되기가어렵습니다。이미걸린사람은될수잇는대까지·생산을주의하야낫븐병의유전을막고 걸리지안한사람들은 부단히모든것을주의하야 병을피하여야합니다

家庭 메모

다러서버리게된 비누리용하는법

비누를 오래써서 쪼고마케 다라버리면 쓰기도납불뿐더러 버큼도 잘안이러나기때문에 대개는 내낙할것업시 그대로 버려버립니다 그러나 그럴것이업시 그것을 모아두엇다가 목모사로 조고마한주머니를 맨드러 그속에 부스러트려너코 주머니주둥이를 실로 꼭매어두고 비누모양으로 물에축여비벼쓸수잇습니다 또한가지방법은 그모아둔 비누쪼각을 잘게쓰려 물을좀붓고 약한불에녹여서 머리기름넛는 병가튼데너어두고 물비누로 사용할수도잇습니다

交換台

전차에서는잔돈준비를아니하오

問 오늘(三月七日)오전십시반에 종로에서 원정사정목행전차를탓습니다 그때마침 가진돈이십원지폐뿐이여서 나도미안스럽기에 전차를타자꼬잔돈이업스니이것을 밧굴수잇느냐고물엇든때 잠간기다리라고 하고서는아모말이업다가 내가원정이정목에서나리려고십원지폐를 내어가지고 잔돈을거슬러달라고하엿드니 거스를돈이업다고 하며 나를오히려 꾸지즘니다 그리고는 원정사정목 종점까지 가자고하겟지요 그래나는하는수업시 종점까지 가서겨우밧구어가지고 도로오게되얏습니다 그리하여 시간상큰손해를 볼뿐아니라 복일을 다못보앗스니 이손해를어떠케하오? 그러나 이런차장은 미역국을 먹이든지 단호한주의를식혀 그런일이업도록 해주십시오 그러찬으면 차장에게 돈을만히 준비케 해주십시오 (府內敎義洞 朴生)

원악큰돈을내면곤난한때가만소

答 늘그런일이 만흔모양입니다 오전짜리 전차표를 사시면서 십원짜리를 내시는때 차장이 바굴수잇는돈을 가젓다면 물론 밧구어드리겟지만 아춤이면 예비금일원오십전박게 갓고나가지안흐므로 밧구어 드리기곤란합니다 그러므로 종점까지 가시게한것이지오 물론중간정류장에서도 박굴수잇는것은 안이나 그러케되면 자연시간이 만히걸리므로 만흔손님을 위해서 오래정거하는것이 온당치안허서 그만 그러케종점까지 가시게한것입니다만흔사람을위해한분이희생하시게되는수밧게 업잔습니까?어떠튼 돈을각고도 박구어주지 안허슬리는 업고 종점까지가시게한것은 결국 정류장에서지체하지 안키때문이오니 십분양해하십시오 (京電小松電車課長 談)

投書歡迎

이란을 만히 리용하서서 억울한일、눈꼴틀리는일、괴이쩍은일 기타무엇이든지 직접눈으로보고 당한일을 서보내십시요 그러나 자기와즉접관계업는일、사회에별반영향을끼치지안는 일개인의사생활을 들추어낸것은업습니다。신문지상에 발표는 안흘찌라도 본사까지는 주소씨명을 적어보내서야합니다。그리고 글씨는 순조선문으로 깨끗이 려보도록서 보내시지안으면 안내는수도잇습니다

라디오

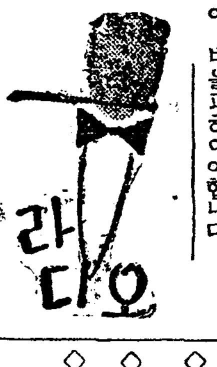

十一日(木曜)

◇午後六時 少女劇 그리운故鄕 全一景 (配役)靑年……徐貞淑 說明役……李河宗 其他數人
◇同六時二五分 나듸오學校 兒童劇의鑑賞(三) 金鳳冕
◇同七時三〇分 農村講座 春節農事一般(三) 京農敎諭 金雄珏
◇同八時 俗曲 一、寧邊歌 二、朴淵瀑布 三、密陽아리랑 四、사발가 五、노래가락 林明月 伽倻琴李日善 笑琴金奉業
◇同八時二〇分 唱劇調 一、短歌 鎭國名山 二、唱劇調 春香歌 申錦紅 鼓手池龍九

十二日(金曜)

◇午後〇五分 古談 黑頭政丞 金錫九
◇同二時 趣味講座 京城近郊探勝(一) 文一平
◇同六時 (東) 管絃樂 行進曲「士官候補生」 스ー자ー作曲 二、圓舞曲(月의微笑) 듀플레作曲 三、거문고요부의여호사냥、헤로르가、作曲 東京오ー케스트라編曲과指揮 福田宗吉
◇同六時二五分 라듸오學校 兒童劇의鑑賞(四) 金鳳冕
◇同七時三〇分 講話 新人兒童家庭 京城女子師範敎諭曹在浩
◇同八時 歌曲 一、羽調二數大葉 二、羽調中擧 三、羽調頭擧 四、半葉 金蕉紅 趙貼紅 洋琴 金相淳 大琴 金永根 杖鼓 金一宇
◇同八時四五分 (東) 管絃樂 베ー토ー벤交響曲連續演奏 交響樂團 指揮…로벨트·프라크
◇同八時三〇分 映畵이야기 어린勇士 朴應冕 音樂伴奏
◇同九時 西道歌謠 一、愁心歌와억금 二、山念佛 三、京西巨里 四、방아타령 五、梁山道 六、浿江水打鈴 金芙蓉

四月十三日(土曜)

◇午後零時五分 獨唱 一、菩提樹…슈ー베ー르作曲 二、小夜曲…同 三、安息의 그대…同 四、카르멜라…무르티스作曲 五、사랑의그리웁던노래…몰티作曲 六、라ー르고…헨델作曲 李谷俊 伴奏 崔瑠斗
◇同二時 趣味講座 京城近郊探勝(二) 文一平
◇同六時 童話 尹石重
◇同六時二〇分 兒童週間新聞 四時 뉴ー스、職業紹介事項 體育하야蹴球試合實況 京平蹴球戰ー京城運動場으로부터中繼
◇同六時三〇分 라듸오學校 兒童劇의鑑賞(五) 金鳳冕 家庭과어린이의저녁
◇同七時三〇分 女樂合唱 一、空中의音樂…(米國民謠) 二、어린날의追憶…베ー토ー벤作曲 三、산타、루치아…(伊太利民謠) 四、꾀꼴새…폴러ー作曲 五、넷꿈…슈ー베ー르作曲 六、기리기…포스터ー作曲 七、어머님뵈오리… 八、자장가…다우베르作曲 京城保育學校合唱團 伴奏 金眞石 指揮 洪國坡
◇同八時 古談 어진어머니
◇同八時三十分 兒童劇 申鼎言 二景(配役) 어미羊 權運浩 아리(狼) 朴婉陽 새기羊1 金珠 同2 金顯淑 同3 金貞姬 4 朴慶蘭 同5 韓貞順 同6 裵德子 同7 姜貞姬 新設어린이會 效果及伴奏 金文星
◇同九時 吹奏樂 一、만흔因縁 二、오ー르드·블랙·죠 三、하ー근래사람들 四、通俗曲 五、바다의搖籃 六、信號 救世軍育兒院밴드 指揮 W·E노ー빌

本社主催 圍碁對局譜(5)

白 丁奎春 / 黑先 李潤鎔

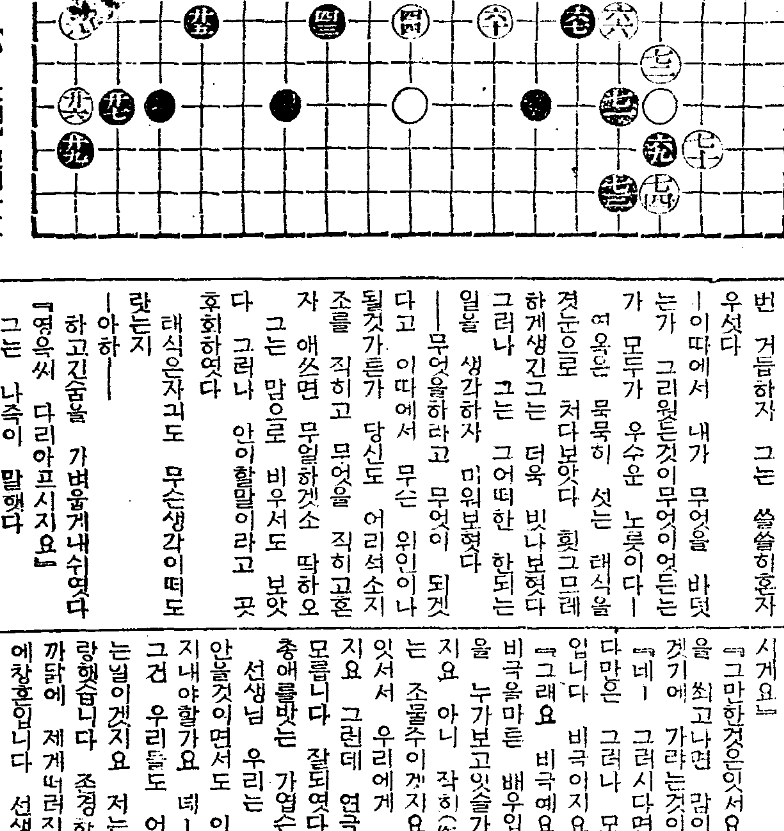

●六一 戊의十一 / ○六二 己의十二 / ●六三 戊의十二 / ○六四 己의十三
●六五 戊의十三 / ○六六 戊의十四 / ●六七 己의十四 / ○六八 庚의十三
●六九 丁의十七 / ○七〇 丙의十七 / ●七一 戊의十六 / ○七二 丁의十五
◎七三 戊의十八 / ○七四 丁의十八 / ●四七 庚의十二 / ◎死 點

◇蔡極文氏評日 黑이 戊의十一로 白一點을 觸할때 白이 不應하고 丁의十七로 着手올하엿스면 乘子當先이란 訓辭가 合當할뜻 黑이 庚의十六 將孤子합을 自衛하고 丁의十七로 白將圖後를 脫하야 本數을 構成함은 明見으로 指摘하노라 요다음 順序가 엇더할는지

試寫室

로이드大勝利 하롤드로이드主演

삼년간의 침묵을 직히고 잇든 희극왕「하롤드·로이드」의 주연으로「삼·테일러ー」감독작품인「로이드의 대승리」를보앗다 이영화는 아메리카란 사회를 배경으로 그의 희극적인 사실이 전개된다 일즉 중국에가서 선교사업을 하는 아버지를 따러 이십여년동안 중국교육을 바든「큠」(로이드扮)은 오래간만에 미국에 도라와서 여러가지로 희극적인 사실을 보혀준다 때마츰 시장(市長)선거운동이 백열되여잇는데 로이드가 이경쟁자의 한사람이되엇는데 우연한일로 인긔를어더 시장에 당선된다 그러나 야심가몰간이란 재벌은 이를미워하야 음모를 한결과 그것이 적중되여「큠」은 얼마되지안허 시장의 자리를 내여노케되엿는데 하로바게남지안흔 시장의 자리를 리용하여 미국의「갱」을 전부검거하여가지고 몰간의 음모를 폭로한다 이영화는 이것이 크라이막스로써 끗을 맺는대「로이드」의 연긔는 이번에도 능란한솜씨를 보혀준다 특히 이영화는 미국사회에서 잇슴직한 사실을 좀더 영화적으로 구성하여 관중의 폭소를 일으키게한 작품으로 상당한 흥행가치가 잇슬것이라고 본다

春風 (53)

夕影 作、畵

이튼날 태식이와 영옥이도경찰서에불러드려가고 태식과명옥과의 관계때문에 찻집도 불려돌어갓다가 나왓다

태식과 영옥은 서에서 나오는길로 백화점식당에서 점심을먹엇다

「선생님 어듸고 거니러보실가요 이야기할것도잇고 하니요」

「그러지요 가시지요 어듸로가실가요」

그들은 의론한결과 한강다리의 새로하는역사 광경도볼겸한강으로 가보자고 하여서 전차를탓다

전차에서 손잡이를 잡고섯는 영옥은 시름업시 압일에대하야 생각하고잇다

태식이와도 맛나자 곳리별해야되는 그얄구진운명을 저주하엿다

이 맑은하날、깨끗한흙、낫익은사람들을 버리고간다

그리워서 차저왓든 고토를섭섭히서떠난다 태식과 전차를타고 길을것고 이따의 강을보고 초목을보는것도 오늘이 마지막이다

영옥은 울것가탓다 목줄띄를 올라와다 내려가는 우름이 면번 거듭하자 그는 씁쓸히혼자우섯다

ー이따에서 내가 무어을 바덧는가 그리웟든것이무어이엇든가 모두가 우수운 노릇이다ー

영옥은 묵묵히 섯는 태식을 곁눈으로 처다보앗다 횟그므레하게생긴그는 더욱 빗나보혓다 그러나 그는 그어떠한 한되는 일을 생각하자 미워보혓다

ー무어을하라고 무어이 되겟다고 이따에서 무슨 위인이나 될것가튼가 당신도 어리석소지조를 직히고 무엇을 직히고훈자 애쓰면 무얼하겟소 딱하오

그는 맘으로 비우서도 보앗다 그러나 안이할말이라고 곳후회하엿다

태식은자긔도 무슨생각이떠랏든지

ー아하ー

하고긴숨을 가벼웁게내쉬엿다

「영옥씨 다리아프시지요」

그는 나즉이 말햇다

「괜찬어요」

「오늘 시달리서서 고달프실터인데」

「아니예요」

그들은 또묵묵하엿다

전차가 한강종점에닷자 이들은 뻐스를타고 한강을 넘어섯다 그래서 거믄들로드러가는 신작로로드러섯다

「선생님」

「데」

「저는 몃칠뒤에 어듸로든가겟서요」

「어듸로요」

태식은 영옥의 비창한 말소리에마음이써늘해지면서 무럿다

「조금먼데예요」

「어듸인가요」

「상해로요」

「상해는왜요」

「여기잇스면 마음이 괴로워서 못살겟서요 그래서 한두달쯤 잇다오겟서요」

「그런것도 조흐실것 갓습니다만은 혼자 어떠케가서요」

「가면혼자가지요 제생각에는선생님을모시고 가고십허지만 선생님은 이곳에서무슨일이고 하서야겟고요 무어 곳다녀오겟서요 제올을 버서나서 오래잇슬수잇나요」

「글세 기왕 영옥씨가 가신다면 저도 갓스면 조켓습니다만은 여기서 조금 해볼일이잇스니까요 영옥씨도 조금기다려보섯스면 조켓는데요」

「잇슬수업서요 하루를 터잇스면 하로를 더못살겟서요」

「정그리시다면—— 그러나 그곳에서 어떠케 그동안이라도사시게요」

「그만한것은잇서요 그저 바람을 쐬고나면 감이라도 시원하겟기에 가라는것이요」

「네ー 그러시다면 안심이됩니다만은 그러나 모든것이 비극입니다 비극이지요」

「그래요 비극예요 우리는 이비극을마튼 배우입니다 이연극을 누가보고잇슬가요 세상이것지요 아니 작히(作戱)를 작하는 조물주이겟지요 그는 자미잇서서 우리에게 그연을맛겻것지요 그런데 연극이잘되엿는지 모름니다 잘되엿다면 조물주의 총애를밧는 가엽슨놀건들이지요 선생님 우리는 영々히 잇지안흘것이면서도 이러케 쓸々히 지내야할가요 네ー하는수업지요 그건 우리들도 어떠케하는수업는일이겟지요 저는 선생님을사랑햇습니다 존경하엿지요 그런까닭에 제게떠러진소득은 마음에창흔입니다 선생님 이세상에서는 선생님가튼분은한분도업스리라고하엿서요 제일 존귀하게 생각하고 그리워햇서요 그것만해도 저는 영광이올시다 그러나 선생님 영화씨를 사랑해주십시요 가엽슨 녀자입니다 정말사랑해주서요 어제낫에 그가 왓기에 드른바가잇습니다 선생님이 남과사랑하시는것을 보고십습니다

病弱體에는먼저 食慾을

食慾(구미)減退(가안돗는)의原因(원인)은 비다민B1가부족한까닭이다

麥酒酵母는비다민B1의진국이다

밥맛이엇재서업게되는가

구미가돌지안해서 잘식사를못하시게되면 몸은 점々허약하야저가며 병에걸니기쉬웁고 더구나 병석에게신분은 이로하여금 더욱々하여가며 입맛ー나니회복이안되게됨으로 엇더케하여야 일반적 자양분을잘잡수실수가잇슬가하는것이 치료가의고심하는바이엇섯스나 그원인이쌀밥을먹는인종(人種)의특증으로 비다민B가부족한까닭임을 권위잇는영양학자들이 증명하고계신바입니다 그럼으로 그치료에는 비다민B가케일만히포함되여잇는 麥酒酵母라야만된다는것이명확하게되엿습니다。

음식을보기만해도구역질

반찬탓하는어린애는 점々식욕을일케되야 영양부족이되가쉬운데 이런때 麥酒酵母에비오스를연복식히면 차々회복되여 밥도잘먹게됩니다 또한 만성위장병 혹은 입원환자의게 소화만조케하랴고 밈、죽、우유만줄때 점々구미만떠러저 음식물을보기만해도 구역질을하게되나니 이런때에 에비오스를석거서드리면 병에대한저항력을돗아줄뿐만아니라 모든음식물을잘잡숫게되야 속히몸이회복됩니다。

병을곳치려면…먼저 위장을 튼々히하자!

麥酒酵母에비오스가 엇재食慾減退症에대하야특효가잇느냐하면 비다민B가부족할때는 위장의활동력의약하야저서 몸전신에고장이생기는것이나 비다민B의진국인 麥酒酵母에비오스의힘으로무엇보다도 사람의게필요한 위장의활동력을돗아주는까닭입니다。그러므로 만성위장병에、소화불량、편비증에、각기증에、주체、쇠약증、것안나오는데 에는 무엇보다도 제일신효한효능을가지고잇습니다。

藥用에는 엇재서 麥酒酵母라야만되는가

食慾減退의원인이비다민B의 부족으로인한줄을 안이상 비다민B의진국인「에비오스」가 제일인것이증명되며 日本藥局方의藥用酵母의條文에도 그원료가반듯이麥酒酵母라야만된다고明記되여잇는것으로도 잘아실줄밋습니다。

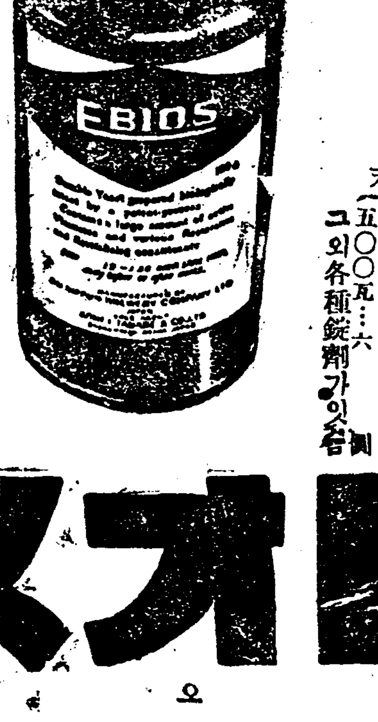

粉末 一〇〇瓦…一圓七十錢 二五〇瓦…三圓五十錢 五〇〇瓦…六圓 그외各種錠劑가잇습

삿보로·아사히 유니온·에비스 麥酒醸造元 大日本麥酒株式會社

東京市日本橋區本町二丁目 株式會社 田邊元三郎商店

大阪市東區道修町三丁目 株式會社 田邊五兵衛商店

동지하시는대로시용약을 東京田邊商店에서진정함

馬越農學博士指導 橋谷農學博士監製

エビオス (에비오스)

EB-K-3

中央館 永樂町 電本三三二九

諸る九日特別大公開 待機期待ち敏れ四年振りの新作ロイドの大放映 全京大公開!!作品界に一大戰紋を捲起せる問題の名篇!!

喜劇王 ハロルドロイド主演 ロイドの大勝利 原作 クラレンス·ブデングトン 監督 サム·テイラー 撮影 ワンタ!·ランデイン

新興キネマ超特級全發聲 唐人お吉 原作 川村花菱 脚色 川口松太郎 監督 冬島泰三 錄音 オリエンタルシステム 配役 お吉……水谷八重子 鶴松……澤村田之助 ハリルス……早川雪洲 新治郎……伊井友三郎 他新派劇座一流總出演

四月十一日より短!特別大公開 櫻ほころぶ春映畵壇の話題はこれ!! 大衆席特別サービス階下十錢均一 大都映畵社特作現代ナンセンス劇

(1) 戀は海邊で 原案脚色……小沖一平 監督……吉村操 作 淳三郎、見明子 共演 島田文郎、佐山 大岡怪童、琴路美津子 共演 戀は海邊で明らかにコバルト色の空と海さそ喇叭嘹喨の戀の脫線騷動記

(2) 續篇只野凡兒 P·L·L超特作オールトーキー 大阪朝日新聞連載漫畵より 原作漫畵……麻生豊 監督……木村莊十二 さても笑の爆彈せ只野凡兒の再來 藤原鎌足主演 竹久千惠子共演 堤眞佐子、生方賢一郎 丸山定夫、津村博 共演

(3) 小金井小次郎 大都映畵社特作時代映畵 原作指揮……河合臣三郎 監督……石山稔 海江田讓二 琴絲路 主演 藤間林太郎、頭山龍之介 松村光夫、大和玉枝 若月輝夫、佐山豊彦 共演

大正館 櫻井町 本局 八三

四月九日낫부터 日曜祝日祭日은三回興行 每日二回興行 時間 낫一時 밤七時半 始映 大衆料金 階上 大人三十錢 小人二十錢 階下 大人二十錢 小人十錢

三大特選名畵公開週間 佛國옷소社特作全發聲版 名篇 부렌짠의배노래 原作 아리ー도고안氏 알벨부렌짠氏 主演 米國유社特作品 칼ー네무데氏提供 監督 아징히스氏 爆笑時代劇 彌次와喜多 松竹키네마下加茂作品 林長二郎 坂東好太郎 主演 오즘과눈물、싸움과義理빗나는칼날? 現代劇 現代戀愛學 존、하시엘드 主演

朝鮮劇場 仁寺洞 電光三六

四月九日부터特別大週間 本社版 時代劇復興篇御大劍劇 荒木又右衛門의 天下의伊賀越 全十二卷 監督 勝見庸太郎 名優競演……早川雪洲、諸口十九 河部五郎、尾上多見太郎 ◇눈물의비아社超特作全發聲日本版 人情活劇 靑空天國 全九卷 監督 푸랭크보사지氏 主演 로렛다양크氏

次週 三重連續劇 初日驚版 來演 三重連續劇團兄弟座 延藝第一隊

桃花劇場 電話 三五

史上에나타난 藝術家의 群像

湖岩

四佳以後 四家

申叔舟의 詩派에는 虛白(成俔)、訥齋(朴祥)、의 奇健과 駱峰(申光漢)、芝川(黃廷彧)、의 淸韻을 推稱하야 徐四佳以後 中宗實錄間의 四家로 잡앗다。

年代順으로하면 虛白堂이 가장先進이니 그는慵齋叢話의 著로 樂學軌範의編者로 有名하다 成宗때人物로 文章이水湧山出하엿다함을 보면做速한 天才의人이엿음을 알것이다 그는風流를 愛好하야 月夕에는 각금梅花아래서 白髮老翁이 短笙을 드듸라새 잠으로樂議한 神仙中人의 槪가잇섯다 不幸히死後에 禍가 衆濤에 미처 솜은 佔畢齋와 相似한바 잇다 그러치만 湖堂에 뽑혓고文衡을 典하엿스며 벼슬이 議判에 이르럿스니 生前에 잇서서 그業擧가 稱하니만치 그의詩에도富貴氣象이 나타낫슴을 보겟다 淸州東軒詩에

簾屏高枕掩離歡、別院無人盡已稀、爽氣滿簾新睡覺、一庭微雨濕薔薇。

가튼것은 이얼마나 華美淸麗하나 奇健보담도 華美한편이 만다 또

訥齋는 燕山때 出世하야 湖堂에 뽑히고 重試에 올라 벼슬이 牧使에 이르럿든니 中宗己卯에 斥逐을 當하엿다 그性質이 剛直하야 남을容納하지못햇스며 또自身도 朝廷에서 容納되지 못햇다 詩도 性情에서 우러나옴으로 韻格이 雄剛奇古하엿다 이를테면 그의途李直賣詩에

無等山前會把手、牛車草草故鄕歸、他年地下相逢處、莫說人間漫是非。

가튼것이 그好箇例證이 될것이다 또 그蕭寥審詩의 第二聯인

萬事一回雲浪水、浮生三歎海棠蒙。

가튼句도 奇古하다

駱峰은 保閑齋申叔舟의 孫으로 中宗때文科하고 湖堂에 뽑혓스며 文衡을典하고 벼슬이贊成에 이르럿는데 그詩가 淸婉하기로 有名하엿다 夜宿村舍 詩의 第二聯에

晴水暗淡石、輕香漁滿花、

가튼것은 모다掌上美珠의 價가 잇다 題雨宿神勒寺詩에

飮漁花外沒、夕鳥日邊明。

그仙鷗望詩의 第二聯에

好雨留人故不晴、隔窓終日聽江聲、斑鳩又報春消息、山杏花邊啼數聲。

가튼것은이얼마나 雨中深山의 春景을 如實히 그린것이냐 鏡浦別墅大韻詩에

沙村日暮扣柴扉、夕露微微欲濕衣、江路火明聞犬吠、小童來報主人歸。

舟泊長灘荻花灣詩에

孤舟一泊荻花灣、兩岸澄江四面山、人世豈無今夜月、百年誰向此中看。

가튼것이 모다佳作들이다。

芝川은 黃廷彧이다 明宗朝에登第하야 文衡을 典하고 벼슬이兵判에 이르럿든데 壬辰亂이 일어나매 王子順和君을 따라北東에 가서 勤王兵을 召募하다가 다시鐵北으로 조겨갓든니그만敵軍에게 王子와함께 잡오잡혓든 屢經을가진분이다 그詩는 典特하야 栗谷의 稱道하든바로 佔畢齋以後에는 追及할이가 업다고까지 하엿나 大玉堂小桃觀에

無數宮花倚粉墻、遊蜂驚蝶趁餘香、老翁不及春風看、空有寒心向太陽。

가튼것은 七言絶句의 佳作이다 四律으로는 芝川半樓院詩에

午夜東樓聞馬鞭、窮陰忽作暮天寒、靑春漫說歸田好、白首猶歎行路難、天或試人聊自遣、雨難留客暫求安、明朝刮目鄕山碧、且食今宵一夢闌。

가튼것은 역시 傳誦하는 佳作들의 하나이다。

學藝

D·H·로-렌스 —그의生涯와藝術—【五】

崔載瑞

나는 그러지안코는 참을수업다 그것이 나의 熱情的인衝動이다 나는 그들이 나에게 一般的事件에對한責任을-그들로선엇지할수업고 그러고도 그들의生命을 吸收하는責任을 나에게 돌려보내주기를 願한다。未來에對한責任을 思想에對한責任을 指導에對한責任을 나에게돌려보내주기 願한다。우리들은 함께모여서希望과信念을 더부러 가질수잇기를 願한다。그들이 그들의

信念을 나에준다면 나는 나의責任을分擔하고싶다。』로-렌스가願하는바는 結局 財産보다도 兄弟보다도 結婚보다도사랑보다도 아니 性의深淵보다도 더욱깁흔 人間相互關係이엿다 自己自身의最奧底에到達한 두사람사히에 생겨나는 無愛하고無言한 純粹結合-이것이 새로운 社會의核心이고 새時代의열쇠이다。이原始的血族關係와가튼同志關係를 차저서 로-렌스는 英國으로부터

伊太利、쎄이론、오-스트라리아、메키시코等各地를 放浪하얏다。이것이 大綱一九一六年부터 一九二四年까지繼續된 約十年間의『精神巡禮』이다。그러나 그는幻影을追求함에不過하얏다 그는 一九二四年에 最後메키시코新聞을맛추고 倫敦에도라와亞米利加親舊에게 다음과가티 적어보내엿다

『只今나를 煩悶케하는것은 나의原始的社會本能이 아조餘地업시 挫折되고마는것이다。……나는

社會本能이 性本能보다도 깁다고 생각한다。따라서 社會的壓迫은 性的壓迫보다도 害毒이甚하다고 생각한다。내自身가운데잇는 社會的個性의 抑壓에 比할만한 性個性의抑壓은 存在치안는다。나는 내自身의個性에까지 실증이낫다。하물며 다른사람의個性에 對하야서야 구역질이날지경이다。』

로-렌스의晩年은 不當한貧寒과失望의 時代엿다。社會는 그의眞意를 알어주지안코 따라서

出版業者 그의 生活을保障하야주지안엇다。一九二八年에 그는 또다시 性問題를 攻擊한 長篇小說『챠타-레이夫人의愛人』을出版하얏다。言語와表現方法이 已往에比하야 훨신自由로웟다。作者自信의意見으로는『말은 비록 不穩當한곳이 잇서도 內容은참으로 道德的이엿다。』그러나이 小說原稿의淸書를마튼 엇던伊太利女子는 다섯章을 타입과이타-르 찍고나선 淸書를拒絶하고 마럿다。그內容이너무도淫亂하다는것이理由엿다。이小說은

畢竟 英語를전수히모르는 伊太利職工의손으로 印刷를하게 되얏다。따라서 이小說엔 約五六種의僞版이나오게되엿다。其實은 性을가장嫌惡하는로-렌스가

던婦人讀者에게 다음과가치呼訴하얏다。『나는 性關係를 붓그러운물건이안이라 健實하고高貴한 물건으로만들기위하야 오날까지 恒常 일하야왓다。』그는 다른 婦人에게 다음과가치도告白하얏다。『나는 우리들의

意識을基本的인肉身體的 實在性에 適應식히기를願합니다 따라서당신은 내가間斷업는性을 擁護하라한다고 생각해서는못씀니다。千萬에。亂雜한性처럼 나를구역질식히는것은업습니다。로-렌스가이世上을떠나든 一九三○年에말한이問題에對한 그의最後의말은다음과가텃다。

『나는 지금人間意識은性의恐怖라는어두운 房門을 헐신여려재칠必要에 졸리고잇다는 信念을가지고 모든誠意로써 著述에 從事하야왓다。

實際에잇서서 그것은勿論恐怖의어두운房도 아모것도 안이다。그리고 우리의言語는 이問題에關하야 여러가지 人爲的타부-(禁斷)로부터 解放될必要가 잇다고 생각한다。이모든타부-와閉鎖된房門이 社會的不健全을 誘因한다。나는誠意껏 안하엿건만社會는 나를侮辱으로써 待接하얏다。나는이것을 後期하고잇다。』

나는이로써 로-렌스의 生涯와藝術을 대충

輪廓이나마 그려노앗다고 생각한다。또 이로써 그의眞意가 大綱어데 잇는가도 짐작될이라고 생각한다。最後로 그의 私生活에關하야 一言으로써 이 排文을끗치려한다。夫婦生活에잇서서 로-렌스는 가장嚴格한英國淸致的傳統을 밟은사람이다。이點에잇서선 一點의疑問도업다 一夫一妻와 結婚生活의忠實에對한 歐羅巴大陸의 比較的自由로운 一般的風潮를排斥하고 그는늘 英國의傳統을崇拜하얏다。그리고

快樂의手段으로行使되는性에對하야 그는보할수업는恐怖를 늣겻섯다。그의神秘한性哲學과文藝는 이恐怖로부터 自己自身을 解放하랴는努力이라고 볼수잇다 다만 로-렌스의 誠實한努力과 自由로운表現이 今日의社會因襲에低觸한다는것은 오직 스-人만을위하야 可歎할배가안일것이다。(完)

以上로-렌스의傳紀에關한事實은(Authors today and yesterday)에依據하고 그의文學批評에關하야는 칸리푸敎授『二十世紀英文學』에依據함

讀書問議

獨逸語의自習書

【問】小生은獨逸語를工夫코자하는데 朝鮮語로된 그自習書가잇습니까?(新義州李正根)

【答】朝鮮語로된册은 아즉것업습니다。

言語學에對하야

【問】言語學을硏究하려면 무슨 책을보아야하겟습니까?(春川崔學祚)

【答】言語學은 文獻學으로부터 出發하야比較言語學을이루고 다시거긔서부터 글리서眞正한言語科學으로成立되야가는過程에잇습니다。時代를따라서 또는各學派를딸아서 學說이다각각인관계로얼는 무슨册을먼저보시라고勸하기 어렵고 더구나요사이日本말譯으로는거기對한册도만치못한터로그方面의 책을어더읽기도容易치안습니다。

イエスペルセン 著 言語その本質・發達及起源 市河、神保兩氏共譯 岩波書店發行 定價八圓

イエスペルセン著 人類ト言語 須貝、眞鍋譯 岡書院發行 定價一圓

ソッスエール著 言語學原論 小林英夫氏譯 岡書院發行 定價五圓五十錢

バイイ著 生活表現の言語學 小林英夫氏譯 岡書院發行 定價四圓五十錢

以上의四册이 조켓습니다만은 初學者로서는 좀어려지안할까합니다 安藤正次氏의『言語學槪論』(早稻田大學出版部刊行、定價二圓五十錢)과가튼册을 한번보시고서 다시上記의册을보시는것도 조홀것갓습니다 昨冬에돌아가신蘇聯의 言語學者마고氏는 最近語言科學의 建設에對하야 만흔功績을남긴사람이라고하건만 지금은그著書를도모지 어더볼길이업습니다 日本譯이라도 速히나오기를 苦待하고잇습니다만은 어느때나나올자 漠然한노릇이올씨다。

彫塑 스켓취百人像

金復鎭作 ‖今日文一步‖

玄濟明氏

이마가 홀떡 버서지고 드레코가 얼골에 싹 드러백인 氏는 무슨 野心가득찬 英雄風의 像을 보혀준다

아마도 昨年以來 朝鮮音樂家協會의 理事長으로 朝鮮樂壇建設에 努力하고 잇슴을 시기하는 一派가 그를 野心家라고 中傷하는것도 그의얼골의탓이아닐까?

그러나 똑똑히 氏를보면 그눈에 藝術家다운 보드러움이 잇다。玲瓏한눈에 피는안개는 藝術家다운 빗이確實히보히는것이다。

더구나 在東京音樂家 몃몃분이 氏의 作品과또는 行動을 批評한데對한 氏의反駁文을 보아도 氏의藝術家다운 點을 發見할수 잇는것이다

그런 一面氏는 일에熱心이여서 東奔西走로 音樂家를 [illegible] 樂壇建設에 努力을 하고잇다

×

거리로 단이실때 무슨會合이 잇슬때는 꼭同夫人! 夫婦間 琴瑟이 조호신탓으로 그러시면 問題가 업겟지만 萬一 嚴妻侍下가 되어 그러시다면 그런 米國式은 朝鮮男性擁護同盟에서 抗議해야할일

自由文壇

文壇苦行記【2】

鄭日秀

그때는 己未年以後이라 雜誌로는『學之光』『廢墟』『開闢』『創造』『曙光』等이 雨後의 竹筍과 가티생겨낫다가는 廢刊이 되고 업서젓가다는 다시創刊되곤하엿다。저流多한 雜誌中에 내가第一 繼續的으로 滋味잇게 사본것은『開闢』과 中央基督敎 靑年會에서 發行하든『靑年』이란 小雜誌엿다 批人이 周知하는 바이지만 무엇무엇 하여도『開闢』誌가 여러가지 意味로 우리의 文化事業에 貢獻한바는 實로莫大하다 안홀수업다。同誌에 서 내가 의히알은 文人들은 憑虛 金東仁 廉想涉 故稻香 石松 岸曙等의 諸氏엿다。그中에도 憑虛氏의 作品은 그處女作인『犧牲花』를 筆頭로 揭載率이 第一놉던이만치 感銘이 깁헛섯다

二、東京과出奔

그러한것에서 나는 工夫하는 方法을알고 相當한 基礎知識이며 社會에對한 常識을 어덧섯다。그러나 學校는 좀제 모이지안코 所奉은 부득뿜으로 依然히 學校에갈 處地도 못되엿다。大正十二年 初夏에 나는日本各地의 學事視察을 갓다온後 一層 向學熱에 苦悶을 느끼엿다。生來가 詩歌와 文章을 조아하는 바인데다 旣往 上級學校 하나도 마처어보지 못할形便이면 文學을 專攻하는것이 차라리 獨學으로 成功하기 쉽다고 생각한 나는 함부로 쓰고읽기를 마지안햇다。文學이란쓰고읽기만하면 되는줄로 미덧섯다。

그래서 早稻田大學의 文學講義錄을 다시 購讀하고 新潮社에서 發行하든『文章俱樂部』『新潮』春陽堂에서 發行하든『文章往來』가튼 文藝雜誌를밧고 其他小說、哲學、藝術書籍을 無秩序하게 耽讀하기始作하엿다。敎授時間中에서도 나의손에는 文藝書籍을 노흘때가 업섯다。그結果 日本文壇을 大綱 짐작하고 日本文人들의 創作하는 態度를 窺知할수 잇섯다。

내가 맨처음日本譯으로 읽은 西歐의 小說은『美貌의友』라는것이엇다。

漢詩

碧梧山人考選

春雨

『選外四』 大邱 金容洙

好雨霏霏節候知、
公田先下後吾私、
斜侵岸柳新萌葉、
細滴窓梅半謝枝、
澗水始聞消雪夜、
郊原方及種苗時、
農家渴望須臾解、
蘇病今朝喜展眉

漢詩募集

題『桃花』 押 情 限陰三月十五日

曆

四月十二日(金) 舊三月建庚辰(大)(十日) 戊午・火・牛・滿

◎祭祀에宜함

▲淸明 六日(舊二月初四日)

▲穀雨 二十一日(舊三月十九日)

新刊紹介

▲宗敎時報 四月號 京城府鍾路二丁目九一 朝鮮耶蘇敎長老會總會宗敎敎育部發行 定價五錢

▲아이생활 四月號 京城府鍾路二丁目九一 아이생활社發行 振替京城一五一五一番 定價十錢

▲朝鮮商工獎勵館報 第十五號 京城府南大門通四丁目三五 朝鮮總督府商工獎勵館內 朝鮮商品調査硏究會發行 定價十錢

▲大衆國防 四月號 東京市麴町區平河町一의五 大衆國防社 總指令局機關誌部發行 振替東京九六七〇番 定價二十錢

塑像

咸亨洙

塑像——。
그는 나의가슴에서 永遠히
울리지못할그림자의 임자이
거니……

塑像——。
그는 꺽거진 큐-핏트의 화
살(矢)을 쥐고默然히 서서잇
나니……

塑像——。
그는 눈물마저 말려버린 눈
동자로 悄然히 나를 바라보
나니……

아——塑像。
나의가슴에 永遠히 쓰러지지
안는
그림자를 던지고잇는 파리한
彫刻이여。
눈물 잃은 그의눈동자여。

——失戀者○에代하여——

古都의追憶

慶州 쭈셀

님자업난 녯터야 꿈도길허라
半月城 뭇은땅에 풀만욱어저
지나든 길손이 歎息코가내
汶水는 흘으도다 끗임이업고
곳곳이 남은자욱 맷친설음을
奉德의 쇠북소리 처량히우내
기우러진 夕陽에 물든雁鴨池
臨海亭 싯쳐가는 가늘바람에
소먹이든 草童의 애끗는노래

詩『丹心』

我土生

님이도라오시라고
밤마다고요히 어서오소서빌든
힘들다해삿노흔 뒤뜰의祭壇을
아、누가애닯게도 헐어노앗습
니다。

님이도라오시는날
새옷입고마지하려고 곱게짜노
흔
희망과정성으로 옥과날봉삼은
긴자랑을
아、누가무정하게도 찌저노앗
습니다。

님을찻다가 맛나지못하는날에
당신아메서、내목숨을끈호려고
날카롭게갈아 벽에걸어든칼을
아、누가저갈가에 내바렷습니
다。

님을향한 경의와 사랑이
내몸의피와살을 모다빼앗기는
날이라도
변치안흘이맘을 굿게맹세햇거
늘
아、누가이다지 이맹세를흐틀
러하릿가。

님을사모하고 존경하려는맘이
내적은몸과 이름을 모다바리고
灰色안개자욱한 미래의길을헤달
니고잇거늘
아、누가이다지이決心을아스려
하릿가。

그러나님이여!
어름풀니汪물소리 멀니들리며
陽地에싹돗는 보롬이푸르르니
地心에서울녀오는 굵은音響은
님의목소리인듯 이마음을새롭
게합니다。

黑風【4】

韓龍雲作 金熊超畵

지주와소작인(4)

『그러치만 그런 부자ㅅ집에서 술한병이나 닭한마리를 대단히 알것니 그래도 빈손으로 간것보다는 나을는지 모르지 아 아조 떠러지면 우리들은 굶어죽지 별수가 잇겟니』

하는 그의 눈에도 어느결을에 눈물이다시어리엇다

그들은한참동안 잠잠하얏다

『에그 어머니 나는 차라리 사람이 되지말고 송아지나 되얏스면 조흘번 하얏서요』

하는 영애의말에

『애야 그게 무슨소리냐』

하는 영애 어머니는 자못놀나는 빗으로 말하얏다

『어머니 그러치 안어요 제가 송아지가 되얏더면 이번에수득이네 처럼 나를 논넘자에게 갓다주고 논이나 도로엇지요 나는 사람이라고 사라서 무엇을해요 그런 논하나 엇을재조도 업고 어머니와아버지의 걱정만 식이지 무엇하우나는수득이네 송아지만도 못하지 안어요 나는 요술하는 재조가 잇스면 당장에송아지가 되겟서요 어머니』

이러케 말하는 영애는 두팔꿈치를 양쪽 엽구레에 대히고 몸을 괴로웁게 흔드럿다

『그게 무슨소리냐 사람이 엇저면 소만못하냐 또 사람이 어떠케 소가되니 그런소리는 하지도마라 아모리면 사람이 소만못하것니 그러고 사람이 소가될수 잇스면 내가되지네가되것니 나는 다늙어서 오라잔어죽을사람이고 너는 꼿으로말하면 피지도 아니한봉오리가아니냐』

하는 어머니의 입설은 우룸에 떨니는지 우슴에 나부끼는지 알수가 업섯스나 괴로웁게 움직인것은 사실이엿다

『어머니 그런말슴 마서요 부모와 자식을 두고말하면부모가 중하지 자식이 중한가요 부모가 아니면 자식이 어대서 낫서요 그러니까 소가되면 제가 되야지오』

하는 영애의말은 천진스럽고도 가련하얏다

『쓸대업는소리 그만두고 가자 네가 소가되면 내가 어떠케 그것을 보것니 차라리 나도 따라서 소가되지……』

하는 어머니는 차듸찬 우슴을 한번웃는다 머리를드려 순보의 가는길을 바라보앗스나순보는 조고마한 고개를넘어가서 뵈이지 아니하얏다

『아버지도 뵈이지 안는다 어서가자 집이 비엇는대 너무 오래잇섯다』

하는 어머니는 말을 마치고 영애를 압세우고 집으로 도라왓다

순보는 닭은 산채로 망태이에 너어서 어깨에 걸머지고술병은 두손으로 가르마드려 들고가다가 차차 몸편을 늣기게 되므로 술병막아를 단단히 막아서 닭의 망태이에 가치너어서 메고간다

순보는 길을가면서 여러가지로 생각하야 보앗다

『내가가서 애긍하게 빌면 논을 도로줄까 도로주면 다행이지마는 그러치 아니하면큰일이다 그집논을 부치는 사람은 누구든지 오래부치지는 못한다 가만잇자 헤아려보자』

하고 입안의말로 여러사람의 성명을 외우면서 손가락을 곱앗다 폇다 하더니 생가을 게속한다

『그만하야도 우리동리에서만그집논을 부치다가 떼해못하고 떠려진 사람이 스물두명이다 그중에 떠려젓다가 도로 엇은사람이 혹간잇스나 그사람들은 하다못해송아지바리라도 갓다주엇고 그러치 아니하면 자식들을 당주집의 종으로 준 사람도 잇는대 나는 빈손으로 가다십히하니 될수가잇슬까』

이러한 생각에 골몰하야서고개를 숙이고 발등만 나려다보고 가든 순보는 몰난결에

『이게 누군가』

하는 소리에 놀내어서 고개를 드럿다

家庭醫學

胃病의診斷法도 療法도進步되엿다

胃酸過多症과 胃下垂、胃아도니-에새로운 病理와治療法

醫學의進步됨을따라서、近來胃病에 對하야서도胃液과大小便의檢査X光線檢査뿐만아니라 手術로開腹하야胃를直接檢査하거나胃의一部 를切取하야서 顯微鏡으로 檢査한다든지 胃中에胃鏡을너허서

胃氣를키여가지고 胃內를본다든지 胃內面의寫眞을박는다든지하야

研究가大小微細에亘하게되면서새로發見된것이만허지고、따라서治療法도異常한 進步를보이게되얏다。

胃酸過多症이라하면一般으로잘알여저서 가슴쓰리고 신트림等이나온속곳그것이라고決定하여바리는사람이잇스나素人은勿論醫師가胃酸過多症으로取扱하고잇던患者가實은胃潰瘍과十二指腸潰瘍인일이 普通이며 또 胃液의檢査를하야 본즉참으로 胃酸過多도잇스나 個中에는도리혀過少한者(減酸症)인것도相當히잇다 胃酸過多의症狀이나타난것은 그過多한胃酸에刺戟되야서胃壁이거칠어짐으로第二次的으로는胃壁에潰瘍이된다는것보담은 胃酸過多症을自覺하게되는사람에는 임의胃潰瘍이 되여잇는경우가만타고하는것이 實驗되야잇다 또胃酸이적은경우에病狀이나타나는것은

胃病이潛伏하여잇다든지胃가다루가잇서서胃粘膜이障害되는境遇

卽바탕이 無地로되야 酸을맨들수가업시된時에 그런症狀을일르키는것이다

그다음에胃下垂는從來에相當히만흔 病이라보이나X光線으로 檢査하여본즉胃가小骨盤中에까지 下垂되야잇스면서、아무苦痛도늣기지안흔분이往往잇다。

卽胃下垂를반다시病이안인것을 알게되바이나이것에胃弱이加하야서、胃筋의緊張力이弱하게되속症狀을일으키여옴으로普通으로胃下垂라生覺하고잇는것도그症狀의本來는胃弱으로因한것이 大端히만타。

그러한일을알고보면、胃酸過多症이나、胃下垂나、在來와가튼對症療法으로는、病이썩잘안낫든다는理由를잘알게될거시다。只今가슴이쓰림으로、胃酸을中和하면조타고生覺하야서、알칼剤를쓰다고하자。그러나實際로는酸이過少한때도잇슴으로그런때에는反對로症狀을惡化식힌다。

또 設或참으로胃酸過多가될時重曹를주저안코썻다고 할지라도、果然一時는 便安하여 짐으로 잘듣는다고 生覺하야서 連用한즉 如何히될가。重曹는酸을中和식힐지라도分泌를正常的으로還元하는作用은업슴으로所謂『漢江投石』格으로 結果는오히려胃를刺戟하야病을重하게하는原因이된다。

胃下垂라하드라도 在來의腹帶라든지食物을적게먹는다든지 消化剤로消化作用을도우는等의療法으로는所謂保護作用外에效果를바랄수업고

特히胃아도니-란낫분것이잇서서、症狀을增惡케하는일이만타고하면、스스로그에對한處置가업스면안될것이다。

이러한實際에서近來、胃酸過多症과胃下垂、또胃液縮、胃아도니-等의治療에推獎되는것은『錠劑わかもと』이다。이는 食慾을增進케하고、消化를조케하며 胃腸의組織細胞에活力을주워서便通을良好식히는酵素와비타민B等의諸成分이網羅되야잇다。그럼으로『錠劑わかもと』를먹은즉 胃의消化作用이補助되는同時에分泌機能이正常的으로回復된結果胃酸過多症잇는분은그症狀이終熄되고、胃潰瘍으로는潰瘍面에細胞가新生되야서恢復케되며 또胃下垂胃弱으로는胃筋에緊張力이賦課되야서弛緩과下垂가輕快하게되는것이니一劑로여러가지病에效果가잇는것이다。

病이나어갈때

百里길을旅行하는者는 九十里로서 半으로삼으란것은 古人의말이나 病이나어갈때가 第一注意를 要할重要한時期다。

結核과胃腸病이 다나어간다는때에再發되야 또病床에呻吟하게되는것도 恢復期의療養法을 그르치는일이 最大原因으로醫師는 이點에特히注意를한다。

新生物製劑인『錠劑わかもと』에는 全身의病的細胞에活力을주는 多種의營養素와이것을利用함에必要한酵素가豐富히含有되야잇슴으로結核과胃腸病者가服用하야서 그恢復을빨이하기爲하야適當한藥이다

便秘의害毒과

설사제안쓰는快便法

가장쉬운例로 小鳥가糞이찬즉、곳죽어버리는것은아신바와가튼이로 大便의停滯는그만큼一般生物의健康에害를밋친다。人間은小鳥만큼極端的危險은업스나、

每日 一回式 便通이잇는것이 生理上 普通으로서 幾日間排便을못하는 것은 確實히病的임으로 等閑히한즉 可恐할結果를招致한다 便秘에는大體二種의症狀이 잇슴으로一은沉滯性、卽一種의全身中毒症狀을일으키고、頭痛、眩氣、氣分不好、嘔吐、不眠、神經衰弱、皮膚의부름等을誘發하나 이것은元來우리大腸內에는

食物과가치들어온 細菌이 만히잇스나 便秘로徵便이停滯한즉 그것을根據로無數히繁殖하야 腐敗醱酵식힘으로發生한毒素가 腸壁으로血液中에流通하야 全身을循環한結果다。

그結果 血管을硬化식히든지 生殖腺을衰弱식히든지 根氣精力을 뺏는等 모-든內臟

器官의組織細胞에 中毒되야 機能을減退케함으로 有名한메치니콥博士와가튼이는『便秘가잘되는사람은長壽者가업다』고 까지力說하고잇다

또局所性의분은 배가불너서무겁고 까스가차고 食慾이阻害되는等의 症狀이나타나나 이것은 所謂第一期의 症狀으로 此際에便通을 식히는것을이저서는將次沉滯性에移行할것은날할것도업다。

便秘의治療法으로서 第一조혼것은 食餌療法으로 早朝空腹時에 淸水와食鹽水만으로 腹部를按摩한다든가 肉類를만히먹는분은野菜와 果일을만히먹는 것을留意할거시다。또벌꿀、牛乳의飮用도 便通을식히기에는 조혼方法이다

사람에따라서는 便秘가계속한즉 곳설사제를쓰나 설사제로 排便케함은 腸에機械的

刺戟을주워서 排便을速히하는 것임으로이것이原因된腸肪의弛緩과痙攣이正常的으로 回復할것이안이고따라서效果가一時的임을未免하야 自然히 濫用에빠질弊害도 生覺하지안흐면 아니된다。

그런바新生物製劑인『錠劑わかもと』는설사제가안인데 이것을服用하면頓快히大便을볼수잇고 더구나腸을튼튼케하는 效果가잇슴으로 素人이便秘를恢復함에는適切한藥이라할수잇다。

이藥에는 腸內의細菌과毒素를 殺菌消毒하는整腸作用이잇는外에 만히含有되야잇는酵素와 비타민B等에는 食物의消化를조케、고衰弱한胃腸의 機能을活潑하게하는細胞原形質賦活作用도잇슴으로 便秘의原因그것을治癒하도록하는 것이生理的自然便秘의療法이다。

榮養과育兒의會는 我國民의健康增進과 乳幼兒死亡率의遞減을 目的으로 設立하야 其附屬事業의 一로서 世界的으로高名한『錠劑わかもと』를 一日數錢도 못되는 低廉한 實費卽 二十五日分 一圓六十錢 八十三月分五圓에 頒布하야全國藥店에서도 取次하고잇스나 元來有名藥에 類似藥이 續出하는 것은 어절수업는바로서 特히『錠劑わかもと』는 取次口錢이적음으로利益만을 追求하는藥店에서는 效果에 別差異업다고 他類似藥을勸하나 注意하시라。外觀과名稱이가트나 製法이 至難한微生物活性劑요더구나專賣特許의『錠劑わかもと』는 絶對로 다른데서본뜰것이다。『榮養と育兒の會』의 所在는 東京市芝公園大門際(振替口座東京一七〇〇)

友人에게 들은 藥으로 오래된 胃病이

(長野) 細谷宏次

나는언제인지 明確하게記憶은못할만큼오래전부터 消化不良이되야서 조금過食한다든지 消化하기어려운것을 먹으면언제나定해노코胃가납버서 困難하엿습니다(中略) 집에는農藥을함으로 일하지안코면안되나、일홀하면搬勞하야回復하기가썩어려워집안사람들에게걱정을끼치기만하엿습니다。그러나나가더괴로운것은精神의不健康으로늘悲觀하는사람이되얏습니다。去年夏期休暇에同級生이든友人과오래간만에 여러가지이야기하든때도그病이안인가하는疑心이일어낫습니다。그때友人이自己의消化不良으로곤난當할時『錠劑わかもと』를 쓴것、效果等을仔細히말하엿습니다。

(中略)그리하야 服用하고잇든中漸漸快復되야온것갓습니다。그럼으로그以來本年一月까지계속복용하엿습니다。

只今에는大端튼튼하여젓다고生覺하나 豫備로服用하고잇는中에더욱好轉한것갓습니다。일도자미납니다。몸도活潑하여저서 體重도붙어옵니다。(後略)

全安無害 腸チフス赤痢 豫防內服劑(注射不用) ヘテロゲン 東京芝公園大門、同仁製藥株式會社發賣 各藥店에서販賣함

淳昌郡民春窮相 食糧絶乏萬餘名

當局의救濟策은紅燈點雪格 —漠然한그들의生路—

【淳昌】 해마다춘궁이닥처오면먹을것과 입을것이 업서서주린창자를 움켜쥐고 귀아의허궁에서헤매는 세궁민들! 어데를 간들업스랴만은 전북순창 지방에는지내간이년동안의 참담한 수해를겪근후로 일반 빈민의 생활상태는더욱말할수업시 핍박하게 되엿는데도다시 춘궁이 닥치오니 간곳마다죽는다는 소리뿐이다 이제군당국에서발표한 전군의통계에 의하면하루죽한때를 변변히어더 먹지못하고순연히 식량이끈어진자만이 천팔백여호에 일만이천사백여명이나되다하며 그중에는 남부녀대로정처업시류리걸식을 하는사람이수천명되리라고 하는데 당국에서는그들을 구제코저가진 수단을다하고잇스나 그야말로 홍로점설의격으로 엇지할바를 모른다고한다

咸南教育費補助 四萬八千五百圓

【咸興】 재산롱 소득세 신설에반하야 함남도내 조선인교육비 부담경감보조는 금년도에 사만팔천오백륙십이원으로 결정되엿는데 동보조금중 일면일교계획수행에 이만삼천구백구십삼원 간이학교 증설 경비에 일만오천이백륙십이원을충당하게되므로 사실상 부담경감의재원이 되는액은 일만구천삼백사원이되는데 부담경감액은 소화팔년도에 비하야 부(府)는일원에대하여 십륙전 군(郡)은일호당오전이라한다

安東縣市內에 腦脊髓患者續出

【新義州】 최근안동현(安東縣)시내에는 무서운류행성 뇌척수막염환자가속출한다는데 벌서다섯 사람이나환자가 발생하얏다한다

去年全南火災統計

發火三百六十八件에 損害二十四萬四千圓

【光州】 전라남도경찰부의조사에 의하면 작년일년간도내의 화재건수는 삼백륙십팔건이라는대 그소진된손해액은 삼십사만사천원 이라고한다 그런대화재의 원인을보면 실화(失火)삼백사십이건이 그대부분이고 방화(放火)십팔건 원인미상(原因未詳)이팔건이라는대 이로인하야 인명이손상된것은 참사(慘死)십명 부상(負傷) 십삼명이라고한다 그리고 화재손해액을 지방별로보면 목포부(木浦府)의 이십팔만원이 전도일년간 피해액의거의전체를 차지하고잇스며 광주(光州)의 일만오천원이 그다음이라고한다

龜城郡에嚆矢 作權調停申請

【龜城】 지난팔일 귀성군 귀성면 하단동(下端洞)에 잇는차상륜(車相輪)은귀성군소작위원회에 소작쟁의조정을 신청하엿다。 그내용인즉 전과 차상륜은 삼년전부터 동동지주 차모(車某)의 밧 이천오백평을 소작하여오든바 금년에와서 뎌욱거름까지 내여춘경준비를 하엿음에도 불구하고 무리한구실로소작권을 내여노흐라고 강요하여 할수업시 조정을신청하엿다는 것인데 이신청으로귀성의 효시로써 자차 어떠한조정을 내리울는지 자못일반의주목을 끌고잇다한다

▲淮陽郡에紅疫

【淮陽】 회양군지방에는홍역(紅疫)이월여전부터 창궐하야 이미다수한사망자까지 내이게되어 일반은크게불안을 늣기고잇는중 그중에서도가장 욱심한곳은 동군란곡면(蘭谷面)지방으로 환자는날이갈사록늘어 가다는바 그중 위험한것은 간호의부주의로폐염등이생기는것인데 일반은특히주의할것이라한다

學級增設期成 面民大會開催코

【宜寧】 경남의령군 부림면 신반(富林面新反)공립보교학급증설문제로의론코저 면민대회를 지난칠일오후한시경에 보교강당에서 개최하고 토의한결과 긔금은최소한도로 삼천원으로정하고 이년간계속으로 긔부를모집하기로하고 학급증설긔성회를 조직한후 동일오후세시반에 폐회하엿다는데 긔성회의 피선위원은 다음과갓다한다

會長 潘敎默 副會長 安忠濟
財務 安鎬
幹事 張基茂外九人
贊助員 李志宰外十四人
顧問 安國濟外五人

新溪郡下에大火, 農家九戶가全燒

損害額이約四千餘圓

【新溪】 지난사일오후에 신계군마서면 번지리지석동(新溪郡麻西面番地里支石洞)김장손(金長孫)의집에서되비에 노은불이바람으로말미아마 나무가리에 인화되엿다가다시 린가에까지 연소하야농가구호를 전소케하엿다는데 손해는약사천원에 달하엿다한다

料理店카-페에 風紀取締强化

【元山】 원산경찰서에서는음식점급료리점취체를 일층강화하고 잇다는데 이바람에걸닌것이 원산영정에잇는 중국인경영의 료리옥영락관(永樂館)과 카-페공작(孔雀)이라는바 영락관에서는료리점으로써다수의무게출고용녀를두고가무를식혀 맛치예기와 가튼행위를할뿐안이라 선량한풍속을 문란하얏다하야 영업정지를식혓고 카-페공작은 풍긔문란의 행동을하얏다하야십일간영업정지처분을하얏다고한다 이러케동서에서는 금후

女子金塊密輸團 連累者續續檢擧

【平壤】 평남대동서사법형사대는 칠일밤부터 부내각처에서 대활동을계속하여 녀자들노서 조직된대규모의 금괴밀수출단을 검거하엿는데지금까지 체포된 녀자는부내상수구리 (上水口里) 장영신(張榮信)(四〇)평원군청산면(平原郡靑山面)리근복 (李根福)(三五)부내상수리(上需里)양분세(楊粉世)(三〇)〓以上全部假名외 이명으로 련루자가 아직십수명이잇는듯 하야계속활동중이다 그런데 검거의단서는 칠일북행차를서평양역에서기다리고잇든장영신의태도가 수상하여 검거취조한결과 금지환열두개를 홍문과×에감조운것을 발견하게되여 추궁한결과녀자들로조직된밀수단이 잇는것을자백한것인데금괴는지환(指環)으로가공을하여가지고밀수하든터이며 과거수개월동안에 어든순리익만해도칠팔천원에달한다고한다

些少한言爭끄테 銳刃으로亂刺重傷

꼿노리끄테생긴慘劇

【安溪】 경북의성군다인면(多仁面)에잇는대곡사(大谷寺)에서는 례년으로 음력삼월삼일을 긔하야 꼿노리(花戰)라는 명목하에 일년중우울을 깨트리고저 부근각군각면으로서 수천의군중이 집합하든중금년에도역시 천랑긔청한 이날조조부터 운집하는 군중이 전례에 업는 대성황을일우엇는데 동면길전금파의 사무원으로잇는 등도봉길(藤島峰吉)(二〇)과 동면 양서동에거주하는윤창한(尹昌漢)(二七)은사소한사실로 언쟁을하다가 전긔등도는소지하엿든예리한칼로돌연윤의등(背)을 란자하여 갑히약이촌가량중의 상처를입혀 당지신생의원에서 응급수술을밧는중인데 매우중태에빠저잇다고한다

【安溪】 전긔 윤창한의 피해사건에대한문제가 점차악화성이 농후한것을 탐질한경찰대는 가해자인등도를 소관주재소로 인치코저하든중 피해자의친족들은 보복적행동으로 돌연습격하여 등도의두부와 그타수개소에 여연중상을입혀 인사불성중에 선혈(鮮血)극을 이중으로 연출하엿는데 쌍이모다중태에빠저잇는만큼 각기 법에대한 수속을준비중이라고한다

同胞慰安歌劇

【神戶】 판신연선 서궁목(阪神沿線西宮本)에거주하는 조선인유지차갑득(車甲得)강암이(姜岩伊)권경대(權京大)리소동(李小童)외 몃몃유지는 재류동포에게 위안을드리고저 지난칠일밤부터 구일밤까지 삼일간 판신국도(阪神國道)연선광장에서 조선가극(歌劇) 대회를 개최하엿는데 가수 최동화(崔東華)일행과 그외각처에서 고빙한명기 명창이출연한것만큼 각방면의인긔는 집중하야 보기드문대성황을 이루엇다한다

本報光州支局主催 全朝鮮自轉車大會

今月廿一日에開幕

【光州】 조선의 견아로서세계스포-스계에 일대경이적신긔록을속속부여하고잇는 차제 더욱히나명년에 개최될국제『오림픽』대회를 머지안흔 압날에남겨두고 각지에서 숨어잇는선수를 들추어내며또 우리의 국제적선수를 양성하기위하야 각종의운동대회를 성대히개최하고잇는터인데 이러한 취지하에서 금번본보광주지국 주최하에 광주 공설운동장에서 금월이십일일에 전조선자전차경기대회(全朝鮮自轉車競技大會)를 개최하리라는바 각류(各流)의 우승자에게는 주최측으로부터 우승긔와 상품은 물론이어니와 왕복려비까지 제공하리라한다 그리고 그신입규정은 다음과갓다

一、申込期限 四月十八日까지
一、申込場所 朝鮮日報社光州支局
一、申込金 一圓也

勤續訓導表彰

【高原】 함남고원공립보통학교에서는 지난팔일 동교대강당에서 제십삼회학부형회 정긔총회와함께 동교훈도최병헌、서창하(崔炳憲、徐昌河)량씨의 오개년근속 긔념표창식을거행하고 긔념품과표창장까지 증정하엿다한다

人事消息

▲山下正道氏(晉州邑長)新任人事次六日本社晉州支局來訪
▲加藤重雄氏(載寧郡庶務主任)新任人事次去四月六日本報本載寧支局來訪
▲金鼎運氏(載寧明新學校敎員)新任人事次去四月七日本報載寧支局來訪
▲李範益(忠淸南道知事)赴任人事次春川支局來訪
▲川島卯之助(江界警察部長)同上
▲國谷庫一郎氏(平壤署外勤係主任)新任人事次八日 本社平壤支局來訪
▲深津初雄(平壤署衛生係主任)同上
▲進邦憲三氏(廣川小學校長)瑞山普校訓導在職이든바 今般榮轉人事次去七日本社瑞山支局來訪
▲田原源次氏(高城稅務署長)江陵稅務署에 榮轉人事次本報高城支局來訪
▲李敬鎬氏(泰安普校訓導)浮石普校轉任人事次本社泰安分局來訪
▲金錫永氏(泰安齒科醫院長)開業人事次本社泰安分局來訪
▲金炳好氏(車輦館公立普通學校訓導) 今番同校를辭任하고新義州電氣會社轉勤人事次本報車輦館支局來訪

皮膚病에는 단하나뿐인 テーム水

從來의皮膚病藥은 化粧水와大同小異하야 效力이薄하며使用함에 不便한곳이거리는 實用에도잇고도쓰리기만하야 效果가잇는듯하나疑心스러운것이만엇스니、 旣往의皮膚藥의 不徹底과 缺陷을補充한것이皮膚病良藥テーム水올시다 テーム水는 左記皮膚諸症에對하야 適藥인것은 이미世上의定評 잇소 때는正히 皮膚病流行期、 이尤甚한때皮膚病良藥 テーム水의 常用을 推奬합니다

피부병良藥 데-무水

●땀띄●옴●습진●무좀●음부습진●태독●부스럼●진물은데●가려운데●부름●헌어루럭이●버짐●여드름●癩風●동상●피풍●주근깨●농가진●옷올닌데●痔●肛門●藥칠한데●버즘 ●모기、깔다귀、빈대毒虫의刺傷皮膚에 使用하고 쓰리지안코 알푸지안코 눈에안띄고 냄새업시用法이 簡單하며 速히낫소

テーム水藥價 廿錢、卅錢、五十錢、一圓二圓 ……送料內地六錢

全國到處藥店에서 販賣함、萬一品切되엿거든 代金을添付하야 左記發賣元으로 注文하시오、 即時送藥함

模造品만소必히テーム水라指名하시고 사십시요

發賣元 東京市芝區田村町 電話芝一八七四番 振替東京六〇〇〇番 東京藥院 大阪市天王寺區赤十字病院前 電話天王寺三〇〇〇番 振替大阪一六二六番 東京藥院

年賦定期貸付 普通銀行業務

日本銀行代理店 日本勸業銀行代理店 朝鮮貯蓄銀行代理店

京城府南大門通二丁目百四十番地

株式會社 朝鮮殖產銀行

頭取 有賀光豊

資本金參千萬圓 全鮮各地에支店派出所六十個所及內地大阪에支店이잇슴

문둥병

으로十年二十年간困難한분에 效能 實正한家傳의良藥이只今全快 呆해困難한분에 右良藥의內容病理說明書及全快者의感謝狀添付 無代送呈함 大阪市新川三丁目六五五 大福堂

藥種商受驗講義錄

僅少한費用과工夫로自宅獨習受驗合格後는一生 如意히더욱發展의길이오、老年이되드라도걱정업 는藥種商이되다、이것이不合就職解決立身出世의捷徑이다 ◇男女年齡學歷不拘하고누구라도入會受驗自由 ◯見本會則無代進呈 ◇東京市牛込區 藥種商受驗講習會

春 十二、十三、十四日

背廣三揃 オーバ

¥17.00 ¥22.00 ¥25.00

レディメード均一大奉仕 (기성품)

市價의半額 特製精誠것仕立

寸法·品質·柄合多數具備

三中井 四階洋服部

頭痛(두통)은 タミン으로 治療

頭痛、肩胛痛、月經時下腹痛、神經痛에도잘들음

大谷藥學博士創製 二十錢부터各藥店에잇슴

배앞흔데 胃經에는 食傷에는 腹痛タミン

大阪 北浜 參天堂株式會社

工夫 이 듬듬 はれやか一服

各種信託 低利貸出 迅速有利

京城府南大門通一丁目十九番地

朝鮮信託株式會社

社長 谷多喜磨

支店所在地 (群山、釜山、木浦、平壤、大邱) (營業案內贈呈)

既發賣流行歌 流行歌 시들은靑春·朝鮮타령 머둥이러온다 姜弘植

콜럼비아레코ー드

● 天下의料理業諸位여! 惡醉한손님에게 ノーシン(노ー신)을 ●

品質本位

花王石鹸 (화왕비누)

皮膚의衛生과健康에 注意할時期가왓습니다

許多한무서운病의最大原因은不潔에서옵니다。

가오비누로늘살을淸潔하게하십시요。

花王비누는때를빼고살결을곱게할뿐만안이라除菌力을가지고잇습니다。

純粹度九九·四%

正價一個十錢

有名百貨店、雜貨店、에잇소

東京·花王石鹸株式會社長瀨商會·大阪

四月十一日부터三大名畫交換 晝夜三回大興行

堂堂二週續映又續映

英國고ーモン부리티쉬超特作全發聲日本版

巨匠 윌다ー포ー드氏大作品!

朱金昭

조ー지로베ー氏 안나·매이·웅孃 主演

아라비아나이트의寶庫! 에로지合과驚奇의大伽藍을여ー는絢爛의世界 여기에七色의무지개에걸니어魂白을蕩醉식히는音樂의情調가흐르며 妖艶美姬! 奴隸가춤을춘다!! 여기에東洋古都冒險譚이一席에열니는아라비아나이트로부터取材한豪華幻想音樂歌劇

코롬비아會社超特作全發聲日本版 알바ー트로젤氏監督作品!

笑拳快走艇

로바ー드앙스트롱그氏 안 사 사 ㅍ 孃 主演

大都映畫社特作時代劇 石山稔氏監督作品

さんざ時雨

富士幸三郎 久野あかね 主演

贊館洞 光電二一五 優美館

四月九日부터 十時부터 十二日은晝間一回興行

◆하롤드·로이드社超特作日本版

로이드의大勝利 十二卷

하롤드·로이드氏 主演 유나마컬 助演

喜劇王로이드氏가三年만에製作發表한最大傑作、躍進로이드의이것은王座篇

◆폭스瓦로부리레今社超特作日本版

렉스·잉그람氏自作自演自監督

모록코의血戰 八卷

아리스데리女史共同監督 浪漫의巨星잉그람氏代表作

◆第一映畫社超特作全發聲 泉鏡花原作溝口健二監督

折鶴お千

山田五十鈴、夏川大二郎、中野英治 主演

次週特別公開

魔術師 어린勇士、하로만淑女、エノケン

乞期待

全鮮第一映畫殿堂 電光 九七 團成社

世界經濟趨勢

"平價切下流行" 國際間通貨戰深刻

⑦ 申泰翊

歐洲大戰으로 깨여젓든 金本位의 貨幣制度는 그整理를보지 못하고 再建되엇다 그러나 世界經濟不況은 何等打開의 途가 안보힐뿐만아니라 더욱그度를加하는 趨勢이엇다 그래서 一九二九年에 뉴욕「월」街의 騷動으로 米國은 信用膨脹으로부터 金融恐慌으로 變하야 所謂 萬年景氣는 餘地업시깨여젓다 이와가티 米國의不況이 爆發되야 世界經濟恐慌은 더욱深刻化하엿다 딸아서 이에對하야 各國은 더욱 뗌플레이슌 卽 通貨收縮政策에 注力케되고 一面으로 産業合理化 外로關稅障壁을 高築하엿다 그래서 資本과 商品의 流通이 阻止되고 金의偏在로 世界經濟의 不況이 深刻케되엇다 그結果는 獨逸의 破綻 또는 對歐貸付의回收難과 外國短期資金의撤去로 一九三一年九月에 英國이 金本位를 停止하야 世界經濟에 큰衝動을주엇다 이뒤를 딸허서 그 年末卽昭和六年末에 日本도金輸出再禁止를 斷行하고 말엇다 그 음에는 世界의金을가장만히가지고잇는米國까지도 金本位의 停止에 일으고말엇다

×

이처럼 大戰後 再建되엇든 金本位가 다시 그崩壞의길로 들어스게되엇다 이것은 經濟不況을打開함에잇서서 到底히 때플레슌政策을 固持하는것으로써 不能케되는것을깨닷고 다시 인플레슌으로 轉換치안흘수업게되는 때문이엇다 卽 各國이 關稅障壁을 高築함에 잇서 從來의 國際貿易은 自然히 萎縮되는結果를 나타내다 그래서 各國은 自國의貿易不振을 打開치안코는 到底히 經濟不況을 버서날수가 업섯든때문으로 그對策을 생각지안흘수가 업섯다 그런데 이對策으로는 自國商品을 海外市場에 만히 나아가도록함에 잇서는 自國商品의 原價를 달흔나라보다 低廉케할수밧게 업섯다。 그러나 物價低로 經濟不況에 허덕어리고잇는 그때에 더욱 物價를 떨러트린다는것은 可能性이 거의 업는일이엇다。

그럼으로 對外的으로 擴貿케함에잇서서 國內物價를 아떠러트리고도 自國商品의 輸出을 促成케하고 또는 輸入增을어느程度까지 막게될수잇는 爲替市勢의 引下 卽自國貨幣價値를 떠러트리는것으로써可能한點에 着眼케 되엿다

×

그래서 結局에는 때플레슌으로因한不況打開가 失敗로도라가고 世界經濟의趨向은 貨幣價値의低下라는 目標로轉케되엇다 딸아서各國은先後하야 다시인플레金政策으로달음박질하기시작한것이다 그러면 이結果는 어떠케되어잇는가 卽 世界經濟의 關聯은 끈허지고 國際間 信用을 일케되야 國際的資本市場의 硬塞을 보게되여 一面으로는 金의死藏과 安全한곳을 조차단기는 資金移動의 頻繁과 過剩生産力으로 因한 海外市場爭奪戰이 激烈케되엇다 이와가티 國際間協調性이 喪失케된結果 各國은 貨幣價値低下란武器를 압장세우고 對外的으로 海外市場의 進出에 힘을쓰고 또內로는 自給自足經濟主義로 自國勢力圈을 鞏固케하라고各各「뿔럭」을 結成하엿다。

×

아때에잇서서 佛蘭을비롯한 中歐諸國은 世界風潮가 인플레金으로 轉換되음을 보고도 超然的으로 金本位의 保持를 固守하여 왓다 그러나 高率된 關稅障壁만으로는 到底히 몰려드는 爲替덤핑의 威脅을 排除함에 그 힘이 적엇고 또는 이金本位를 固守하는 危機에 直面한것을 頭痛으로 더욱 그 犧牲을 避하야 金의 流出이 旺盛케 進케하는 結果가 되엇다 그래서 結局에는 지난三月末에 白耳義의 平價切下로 發端이 되어 金本位뿔럭도 그 한모통이가 문허지기 시작하고 딸허서 뗌플레金의敗北으로 인플레金에 轉向의첫걸음을 내뭇케되엇것이 오늘에잇서서 眼前에 展開되고잇는 國際情勢이다（繼續）

米生産統制前提 代作奬勵의目標轉換

十一日부터農林局과各道技術官이 準備協議會를開催

米穀生産統制를 前提로하는水稻代作奬勵로 目標變換케되엿는데 十一日午前十時부터總督府第二會議室에서 矢島農林局長、山澤農産課長以下의 各關係職員과 各道農事試驗場主任官이 參集하야 水稻代作物成擧에關한 水稻代作奬勵準備調査協議會가 열고專問的協議가 시작되엇는데 十二日도 協議會를續行할터이라고한다

『生産統制의資料로 各種代作試驗調査』

▲……矢島農林局長演述要點

別項의水稻代作奬勵準備協議會에서 矢島農林局長으로부터 訓示가 잇섯는데 그要點은 다음과갓다고한다

日本內地의米穀對策에對應하야 米穀倉庫의增及 正租의貯藏奬勵 消費의增進等에關하야 諸施設하는中이나 米穀統制法實施의經過 內、外地를通한 豊作 移出高의激增等米穀事情及財政上影響等에 鑑하야 또는第六十五議會에서의 貴、衆兩院의 決議趣旨를 尊重하야 根本策을 確立할必要를 認하고 客年九月內閣에 米穀對策調査會를設置하야 米穀對策에 關하야 審議를거듭한結果 米穀統制法의改正、米穀自治管理、正租共同貯藏等의答申을보는外에 日本內地、朝鮮及臺灣을通한 米穀生産統制、代作의奬勵等에對하야 適當한方策을 講究할것도答申하얏섯다 依하야總督府에서는 將來米穀의生産統制에關한 資料를得키爲하야 總督府農事試驗場及道農事試驗場에서 水稻代作栽培에關한 各種試驗調査를行키로되엇는데本試驗은生産統制의能否는 勿論 行에際하야서의 經濟的資料를得할 重要한試驗으로서 一面亦本試驗은農家의 經濟에重大한影響을及케할것으로 其成績의的確향을要함은 勿論速히그成績을 決定하여야만할것이다

米穀取引員이 株取引員으로轉向

最近注目되는傾向

米穀統制法의 補强工作이同改正될것이明白하며 何如間米穀取引所의前途는 暗雲에싸여잇슴으로 米穀取引員의株式取引員으로의轉向이最近注目되는此際 今回大邱米取의 木村理事長의株式取引員으로의 轉向은 依然關係方面에衝動을與하고잇다 米穀統制法의强化工作이一時延期되어슴에不過하고 再檢討後議會의 問題가되엇스나 이것은 朝取의取引員中米株兼營의取引員도 最近은主力을株式으로 傾注하는傾向이잇서 斯界의問題가되어잇다한다

米移出減少

四月上旬中數量

【十一日總督府發表】四月上旬의米移出은 廿三萬餘石으로前年同期에 比하면八萬四千餘石減이나昨年十一月以後累計는 五百七十二萬餘石으로前年同期보다五十萬八千餘石의增加이다

粟輸入의 僅少增加

累計總量減少

四月上旬의粟移入은 五萬四千百餘石으로 前年同期보다 六百餘石의僅少增加이나 昨年十一月以後累計는 五十四萬五千八百餘石으로 一萬千三百餘石減이다

▲米輸移出高（玄米換算單位石）

	輸出 今年	輸出 前年	移出 今年	移出 前年	合計 今年	合計 前年
上旬	[illegible]	[illegible]	[illegible]	[illegible]	[illegible]	[illegible]
十一月以後累計	[illegible]	[illegible]	[illegible]	[illegible]	[illegible]	[illegible]

▲米輸移入高（單位石）

	輸入 今年	輸入 前年	移入 今年	移入 前年	合計 今年	合計 前年
上旬	[illegible]	[illegible]	[illegible]	[illegible]	[illegible]	[illegible]
十一月以後累計	[illegible]	[illegible]	[illegible]	[illegible]	[illegible]	[illegible]

▲粟輸入移高（單位石）

	輸入 今年	輸入 前年	移入 今年	移入 前年	合計 今年	合計 前年
上旬	[illegible]	[illegible]	[illegible]	[illegible]	[illegible]	[illegible]
十一月以後累計	[illegible]	[illegible]	[illegible]	[illegible]	[illegible]	[illegible]

大邱米取理事長 博多株取引員으로

大邱米穀取引所 理事長木村綾治氏는 博多株式取引所取引員을出願中이든바 同取引所의諒解를得하얏스나 商工省에서는 同一地區域의兼營은 認하나異地域의米株兼營은 認치안는다는 主義下에 木村氏가 大邱米取의取引員을 辭치안는限不認可의 方針으로決定하고此旨를 東京에가잇는木村氏에게 通告하얏슴으로 木村氏는 十一日朝 東京宿舍로부터 大邱米取及 總督府商工課에長距離電話로서 右事情을述하고大邱米取의理事長과 取引員을辭任할 旨를申出하얏다한다

米日爲替少高

【京城十日發聯合】十日의米日[illegible]

朝鮮石油會社設立

資本金一千萬圓으로 ◇……五月中에創立

▲殖銀局長談 橋本圭三郎氏 野口遵氏를비롯하야 日本內地朝鮮有力者의 共同計畫에依한 朝鮮石油會社의 設立은 이번에許可되엇는데이會社는 資本金一千萬圓으로는저도 來月中에는 創立을完了하고곳工場建設에 着手할 豫定인바 相當히 大規模인만큼 工事에時日을要할것이며 따라서 製品이市場에 나오기까지는一年餘의時日을要할것이다 會社의事業은大體 外國産原油를 輸入하야直餾 又는分解蒸餾法에 依하야揮發油,燈油,輕油,重油等을精製하려고하는것으로 製品은全部朝鮮內에供給할計畫이다。近年朝鮮의石油需要는 顯著히增加되고잇는데그生産은釜山及永安에매우少量이잇슬뿐으로그大部分은輸移入에依할수밧게업고따라서그市價도恒常比較的高價로一般需要家는不利不便을免치못하는狀態이다昨年七月石油業法의施行以來總督府에서는需給의整調 正常한價格의保持라는點에對하야改善을圖하여왓는데 朝鮮內에生産이업스면到底히그目的을達成할수업스며 朝鮮의産業經濟上으로보아도 勿論 國防의見地로보아도 歡迎할일이다 이때에 그設立을보게되는것은 도리어 느진感이잇다 그리고本會社의出現이 關係業者에게주는衝動이 적지안흔것을 想하고總督府에서는石油需給의將來、輸移入業者의過去의販賣實績等 其他既設精製工場과의 關係等모든點에對하야 充分히考慮한後本件決定을하엿슴으로 關係業者의今日까지의業績에對하야 그다지影響을주지안흐리라고생각한다

朝鮮米의 運賃交涉

明日부터開催

朝鮮米運賃交涉은 十二日부터日本內地朝鮮荷主團體代表와 船主代表가京城俱樂部에서會商協議키로되엇는바 小型汽船問題로兩者의主張이 아즉合致가 못되고 또船主側은 海運界의 現狀을理由로現行運賃을固執하는때문에 交涉은 相當히 끌게될모양인데 結局雙方互讓의精神에基하야 總督府及有賀殖銀頭取의 裁斷을기달이게될모양이다 그런데船主側은 小型船에對한 運賃을 내려서 多少運賃을 考究케될듯하다 그리고朝鮮穀物協會聯合會에서는 十一日 午後六時부터 銀月莊에總督府關係係官을招待하고聯合會에서有賀會長、齋藤幹事長、伊藤理事가出席하야 朝鮮米運賃根本策에對한 意見을交換하고同時에對策을樹立키로決定하엿다

米國銀買上 價格을引上

◇……七十一仙으로

【華盛頓十日發聯合】루스벨트大統領은 十日夜 新産銀買上價格을一온스에六仙二分一을引上하야 七十一仙으로할 旨를發表하얏다。[illegible]의銀買上인六十四仙半에追到하얏슴으로 十日買上價格을 來十九日부터一온스에對하야 六仙半引上하야 七十一仙으로할 旨를發表하얏다 政府는銀買上價의 引上에依하야 一般物價가 騰貴를招來할것으로信하고잇는모양임으로一部에서는 本格的通貨인플레가起할 可能性이 잇다고豫想하고잇다

通貨인플레 本格的豫想

【電通華盛頓十日發】米國財務省은 銀塊市勢가政府[illegible]

十日卽時實施

【電通華盛頓十日發】米國財務省은別電과如히銀塊買上價引上을 十九日부터實施할豫定이엇스나 十日부터卽日實施하얏다

一匁卅錢 京城市勢無大差

米國에서 引上한銀買上價七十一仙을 匁換算(十一日朝銀 建値二十八弗四分一)로하야보면 一匁이三十錢이되는데京城市中市勢 賣二十七錢、買二十四錢에比하면別로큰差異가업다。

工業地帶資金融通이 西北朝鮮一帶旺盛

京城以南은經濟的으로一定레벨到達 西北은開發進行으로

朝鮮內의 各種近代工業의勃興에 伴한金融界의 特殊現象으로서注目할것은 此等工業地帶의金利는 比較的高率임에도 不拘코 他主要都市에 比하야 資金이活潑하야 京城을 中心으로서 概括하면 西朝鮮及 北朝鮮地方이 이에該當하고 京城以南의主要都市는거의日本內地化하야 二厘의金利를 常히 問題로하야 換算的으로[illegible]은反面에 資金은別로融通이안되다 이것은京城、仁川以南의各主要都市가이미 經濟的으로어떤一定한레벨에 達하얏슴에反하야 平壤、咸興等의 新興工業都市가各種近代工業의 勃興에依하야 飛躍道程에잇슴을 示한것이라한다 貯蓄銀行의例로보면 最近까지 各地支店中預金貸出에잇서서 筆頭이던 釜山支店은 平壤支店에後엿고[illegible]開業初 咸興支店의 業績은從來의 新支店開業直後의業績에比하야 斷然好況이오 金利의點으로도 開港인 鎭南浦보다 平壤이 一般으로 高率인等의傾向은 朝鮮經濟가 日本內地資本에 依하야南鮮으로부터 漸次西北鮮에向하야 開拓되어간다는 一般的情勢를 示하고잇다

恢復은至難視

徹底整理必要論

歐洲金블럭崩壞는 念慮가依然不去이오 歐洲各國의政情을圍繞한 不安은濃度를加해가는터이며 對蘇關係、日中好轉等云爲하야지만 容易치 그實을期할수업슴으로 對外的으로何等의 好望이업는터이다 對內關係에잇서서는各種産業部門은反動整理時代에 入한것이로雖株는凋落의 一途를밟고잇고 減配會社가나타나는等은 明白히 昨年까지에 示하던生産過剩과 增配의反動來를 如實히示하는것이오[illegible]

今日財界（十一日）

◎米（單位圓）

		今日	前日比
仁川期米	先限	[illegible]	[illegible]
大阪期米	先限	[illegible]	[illegible]
京城精白米一石		[illegible]	[illegible]
正租（仁川）改良		[illegible]	[illegible]
一斤價 在來		[illegible]	[illegible]

◎市中金塊價 一匁賣 [illegible] 一匁買 [illegible]

◎株（單位圓）

	今日	前日比
東新	[illegible]	[illegible]
日産	[illegible]	[illegible]
大阪綿絲	[illegible]	[illegible]
大阪棉花	[illegible]	[illegible]
大阪人絹	[illegible]	[illegible]
大阪砂糖	[illegible]	[illegible]
고무現	[illegible]	[illegible]

商況（十一日）

株式 採合 低落後에

前場下放

今前場은弱含 寄付後漸落步調에移하야 東新百四十四圓三十錢으로 昨後引보다 二圓十錢低로大引、日産九十五圓丁에까지떠러지고 昨後引보다一圓十錢低인 九十五圓三十錢大引 大新一圓四十錢低인八十八圓二十錢大引、朝新二十七圓六十錢一本이잇섯다

▲東新 [illegible]

後場採合

後場은東新百四十四圓六十錢、日産九十五圓七十錢、大新八十八圓四十錢、朝新二十七圓六十錢、日鐵新五十三圓四十錢에少强寄後採合裡大引

▲日産 [illegible]

東新畢竟投出

日産大新追伴低

前場은 百五十圓關門維持에 必死의努力을不惜하얏스나 百四十三圓五十錢으로 떠러지고나서 百四十六、七圓臺에서 揉合이던것이今日前場은 百四十四圓五十錢(當地四十四圓三十錢)에떠러지고말엇다。 마음으로는 아마强氣를가지고싶지만 市勢自體가無理한 頑强을繼續할수업는것이오 環境惡에쫏는것이 當然한것으로서 眞正한意味의整理가 必要하게되엇는바 日産도東新低에追伴이어것고 大新도不勢를呈하야 全般的으로不良하얏섯다

實物前場取引

賣買高二百枚

▲大島製鋼 [illegible] ▲滿洲세멘트 [illegible] ▲東北鐵道 [illegible] ▲北鮮製紙 [illegible] ▲호푸베투 [illegible] ▲滿洲煙草 [illegible] ▲滿洲電信電話 [illegible] ▲帝國火藥 [illegible]

東京國債市況

【電通東京電話】環境低調로하야[illegible]

市場六感

株

採合頑强인듯하던市勢가 今前場은畢竟下放▲東新百四十四圓臺、日産九十五圓臺로 밋그러저서우루루할가바 怯나는情勢▲何如間 目前好轉이업는限情勢의變化나기대는수밧게 無他途?▲생각해보면 兩三年間活況을呈하던反動이 나온것이니 할수업는일로上半期中은 底調로消日하고下半期의好況化나바람이 찰아리 買明할듯▲그레도하고未練을가지고 投措하면 그럴수록 市勢는病入骨髓格이기 十常八九

米

今回反落의原因은果然무엇이냐고試問하는때에는 買方의勢力疲弊와軟派의追擊貿라고答하게될것이다▲그러나軟派가追擊한다고 드시市勢가低落할것은아니오畢竟은 正米의事情이 그만콤軟弱한까닭▲果然正米의情勢야말로凶作後임에도反히集散地의在米가潤澤▲그리고定期界의貿方은반드시保證的貿物을抱擁하고잇슴으로買方으로自然忌避▲그뿐만아니라政府는高米價를防止하기爲하야何等의發表도업시暗中에서挑下를繼續하는모양이라고▲今後減殺期에 入한後에는몰으거니와 今日의現象으로보아서는 更히昂騰하지는못할듯▲賣方으로서 利退하는때는多少反撥을免치못할모양이나어떠한 强材로하야을을希望은업슬것갓다▲又一段瓦落을告하는때가賣方으로서의 利食할時機이오또買方으로서의防戰할時機?

▲氣味는不良치만買込할수는업다는點이 크게注目되는點 왜그러냐하면 買込치못하는것이市勢가强한때문이아니라 强氣의未練을警戒하는때문이라는것스니 未練의腰積은 結局에總崩壞로解決되는것이 市勢의常道임을생각해볼일

期米 利喰買로 反撥

低落을告하야다 ▲甲五分利不中▲二回四分利不中▲佛貨四分利一八五、三五

前場反高

昨後場 阪地二十九圓七十七錢止와共히二十七圓四十五錢에寄을止한 當市場은今朝에入하야 阪地初付二十九圓七十六錢인一丁反落을報하고 二十七圓四十錢인五丁低로 寄을始한後阪地四節六十八錢의小押을伴하야 三十五錢까지下押하엿다가結局阪止八十二錢의反高를 伴하야 依然五十錢置로反騰하야 五十四錢에止하엿다

後場續高

後場은二十七圓六十錢에六丁高로始하야 後四節六十九錢、五節七十錢에續反騰되고 別個가리止하다

賣方乘勝長驅

餘勢는尙軟弱

오래동안 保合不振이든市勢는 本月에入한後부터 反落하기始作하야 九日의二十七圓七十一錢으로 一段落을告하고 二十餘丁의反撥을示한後 十日의七圓二十七錢으로 第二段落을告하고 依然四十五錢으로反騰하더니 今朝에入하야 又復軟態에傾하야三十五錢에떠러지고五十四錢止揚이바 大體相場이란 騰落間에反動이잇는것은차라리原則임으로 昨今瓦落의反動이 잇슬것으로 누구나豫期하는바이나 市勢의步調가十餘丁의反落을示한後에 반드시 伸暢함을보면 餘勢가아즉도 軟弱할것을할수잇다 實로硬派는軟軍의追擊貿에 更히抗爭할餘力이업서白旗를擧한即後임으로 捲土重來할策戰을 하지못하고 어느程度까지의 反落을待하야 買占할計畫인모양이며 此를機로한賣方은乘勝長驅의 威力을加할것갓다

아즉戾賣得意

買方疲盡으로

本月에入하면서 旦二十餘丁의反落을呈한 當地市勢는昨日二十七[illegible]

더는頑强히硬昧를漸示하는期이잇다 賣方은 此邊의反撥이 當然하다고 불수잇스나 그러나反撥의程度가 果然어떠할지 今回反落의原因은買米의事情도 軟態을發치못하게되엿거니와 內外作이란二字를唯一한看板으로하고支態하게도買方針을繼續하여 왓스나阪地三十圓臺와當地二十八圓臺에서는 絶對買의效果를發하지못하고 畢竟은買占勢力이疲斃하야 更히武步를呈하지못하게되엇스며 此를氣한賣方은 又一局 買方의 鞏固한陣勢를 陷落케하엿다 要하면 總落城을當한買方은 아주陣容을 整齊할餘暇가 업는만큼아즉도「모도리」賣의方針이得意일것가든바果如何

朝取期米取組高

▲賣方 ▲買方

	當限	中限	先限
[illegible]	[illegible]	[illegible]	[illegible]

金.白.銀.金

京城德力

京城府明治町

地方注文代金引換販賣 荷造送料無料 金相場値

電話本局 3939 2 3 4 振替京城

各地正米

堂島前場情報

【大阪電話】今朝은新規買가稀薄하나 利喰轉川로미返이엇고 共後伸悩하얏는데 新規買는中谷、神戶側이엇다

賣方 東京側乘換、地場軟派、正米側

買方 永岡、海城、地場利喰、中谷神戶側은新規利喰

京城續弱

買方不引立으로 續의下游으로 氣配十錢低인九仁三等二十七圓丁 四等二十六圓七十錢 一等白米二十圓五十錢

仁川軟調

淸算의 下游으로 産地所持는 積極的으로貿物을出치안으나 依然期米의 緊外買物[illegible]

釜山續軟

市場[illegible]四十錢 三等二十七圓丁 四等二十六圓七十錢 一等白米十一圓五十錢

大邱下走

日本內地不買로 買方의意氣不昂이고 奧地農家의換金急의 時期로서貿物이相當히豊富함으로 市勢는前日보다二十錢下走인 角フ三等二十七圓丁四等二十六圓七十錢 一等白米十一圓五十錢

群山一息

週賓前日同様의六輪을示하고淸算의下游을反하고稻品의買氣가稍動하얏스나産地所持側은適價에는換金을急하는便이나와지안는市勢는쇠二三等二十七圓七十錢 四等二十七圓丁 一等白米十一圓二十錢

木浦同調

定期의底入人氣를보고日本內地人注가잇고産地의換金的貿物且移出側의適價買로消化되엇스나實需不振으로同調인 ⑧三等二十九圓十錢 四等二十八圓九十錢 一等白米十一圓五十錢

南浦硬化

宗期의 安定模樣으로 日本內地引合이잇슴과 地場必需側의 買氣를誘致하얏스나 産地가期米의動如何에不拘코 商張함으로 商談도不合하고 市勢는再次 九ナ三等二十七圓七十錢 四等二十七圓五十錢 一等白米十一圓二十五錢으로强化하얏다

金融（十一日）

◎海外經濟◎十日

◎日本銀行勢◎十日

◎朝鮮銀行券◎十日

◎東京金利◎

◎京城手形交換高◎

◎大阪金利◎

◎對外爲替◎

◎金買入價◎

米穀（十一日）

◎京城正米◎

◎仁川正米◎

◎大阪正米標準價◎

◎京城雜穀◎

◎仁川大豆◎

商品（十一日）

◎京城綿絲布市勢◎

◎京城綿布◎

◎日本麥粉市勢◎

◎카코期限◎

◎鮮油沖價◎

◎豆粕沖價◎

◎大連特産市勢◎

◎滿洲商況◎

株式（十一日）

◆朝取短期◆

◆大阪長期◆

◆新定代引日步◆

◆東京短期◆

◆東京短期取組◆

◆大阪短期◆

◆東京現株◆

◆朝取短期賣買高◆

期米（十一日）

◆朝取期米◆

◆大阪期米◆

◆大阪期米取組◆

◆東京期米◆

◆朝取賣買高◆

◆朝鮮內各地期米◆

商品（十一日）

◆大阪綿花◆

◆各地人絹◆

◆橫濱生糸◆

◆大阪砂糖◆

◆海外砂糖◆

◆大阪人絹◆